ÅRSBERÄTTELSE FÖR 2024

ELM
Evangelisk Luthersk Mission

Evangelisk Luthersk Mission
Bibeltrogna Vänner

ELM-BV
www.elmbv.se
Smala gränd 5
111 39 Stockholm
08-559 22 880
expeditionen@elmbv.se

PG 5 58 43-7
BG 476-1144
Swish 123 495 65 95
Org.nr. 802000-3276

Missionsledare
Daniel Ringdahl
076-898 55 51
daniel.ringdahl@elmbv.se

Organisationssekreterare
Arvid Birgersson
08-126 508 09
arvid.birgersson@elmbv.se

Missionssekreterare
Johannes Heule (Sverige och Östafrika)
070-022 08 99
johannes.heule@elmbv.se

Benedikte Nilsson (Peru)
Vikarie t.o.m. juni
073-439 31 39
benedikte.nilsson@elmbv.se

Rakel Smetana (Peru)
Tjänstledig t.o.m. juni
070-532 14 46
rakel.smetana@elmbv.se

Fältansvarig Främre Asien
Stefan Ekström
079-340 18 70
stefan.ekstrom@elmbv.se

Moveansvarig
Cecilia Apel
Vikarie t.o.m. juni
079-332 64 96
cecilia.apel@elmbv.se

Predikant ELM Malmö
Magnus Hagström
070-436 33 39
magnus.hagstrom@elmbv.se

Ekonomifunktion
JLE Konsult i Örkelljunga HB
ekonomi@elmbv.se

Tjänstlediga
Fredrik Smetana (Missionssekreterare Sverige)
Anders Ek (Predikant ELM Malmö)

Redigerad av Lena Åström, Vännäs
Grafisk form: Design för Livet, Lund
ISBN: 9789175183749
Tryck: Printing Partners, Lettland, 2025

Inledande betraktelse ... 2
Minnesord ... 4
Årsmötesprotokoll 2024 ... 7
Från styrelsen ... 19
Missionsledarens berättelse ... 21
Lausannekonferensen ... 23
Nyplantering ... 25
Verksamheten i Sverige ... 27
– MIS, Nämnden för Mission i Sverige ... 27
– Tidningsnämnden ... 29
– BV-Förlag ... 32
– Breanäs missionsgård ... 34
– Falketorp missionsgård ... 35
– Missionsgården Fridhem ... 37
– Missionsgården Strandhem ... 39
– Åhus missionsgård ... 42
– ELF Hässleholm ... 44
– Strömnäs Lutherska Kapell Piteå ... 46
– BVs Fond ... 48
Verksamheten i utlandet ... 49
– NUM ... 49
– Främre Asien ... 52
– Peru ... 54
– Östafrika ... 62
– KIND ... 72
– Move ... 74
Ekonomiska redovisningar ... 77
– ELM ... 77
– BVs Fond ... 87
– BV-Förlag ... 93
Stadgar för ELM-BV ... 99
Information om testamenten ... 104
Matrikel ... 106
– ELMs styrelse ... 106
– Styrelsens utskott/nämnder och övriga styrelser ... 106
– ELM Syd ... 108
– ELM Nord ... 108
– ELU ... 109
– Missionsgårdar ... 109
– Bokförlag, tidningar m.m. ... 110
– Butiker ... 110
– Missionärer utland ... 111
– Predikanter ... 111
– Föreningar, församlingar och vängrupper ... 115

Matrikeldelen av årsberättelsen avser förhållanden vid tryckningstillfället

Herre, till vem skulle vi gå?

När jag ser din himmel, dina fingrars verk, månen och stjärnorna som du har skapat – vad är då en människa att du tänker på henne, en människoson att du tar hand om honom? Ps 8:4–5

Som förälder till barn i skolåldern, tar jag ibland ut semesterdagar i samband med skollov. Så blev det alldeles nyligen, då nästan hela familjen fick en uppskattad lovvecka i Västerbotten. När man får mycket tid ute i naturen och vädret dessutom visar sig från sin bästa sida så påminns man om Guds godhet och storhet. Den vita snön som gnistrar i minusgrader och solsken, norrskenets skimmer och solens värme som sträcker sig ner genom den kalla luften och rör vid ansiktet. Allt detta i kombination med gemenskapen med familj och vänner. Gud är god och stor. Han uppenbarar på detta förunderliga vis sitt väsens avbild i skapelsen. *Underbara är dina verk, min själ vet det så väl.*[1] Den tillfredsställelse vi känner när vi tar emot dessa gåvor är ett svar på den längtan Gud lagt i oss. Vi behöver solen och naturens skönhet för vår egen skull och för att påminnas om skaparen och hans omsorg om oss. Vi behöver Gud och han bevisar sin existens på detta vis i den allmänna uppenbarelsen.

Vem är du och jag i allt detta? I det omätbara universum finns vår lilla planet och allt som ryms på den. Gud zoomar in och ser mig och dig. Han har gjort också oss. Inte för att fylla ut skapelsen med lite roliga varelser i allmänhet, nej människan skapades med ett högt syfte: till Guds avbild, för att uppfylla jorden och förvalta den, Gud till ära. Detta är en gåva, en möjlighet, ett ansvar som Gud gett oss.

Skönhet är sårbart

Människan har sedan syndafallet en förmåga att bidra med oro och oordning i Guds skapelse. Uppdraget är att likt Gud vara fullkomlig och leva i harmoni med skaparen och skapelsen. Men det visar sig genom historien och i nutid hur illa skött det är. Människan, skapelsens krona, den speciella varelsen som fick alla förutsättningar att leva i godhet, skönhet och harmoni förkastade godheten själv, nämligen Gud och valde att ta beslut i strid med hans goda vilja och ordning. Ändå ser och upplever vi fortfarande skönheten från Gud i naturen och hos människor och vi får njuta av Guds godhet. Detta endast på grund av hans rika nåd. Men skönheten är inte längre odelad, som den var i början. Människor som lever utan Guds kärlek härjar till synes fritt och sårar vår värld oerhört. Även förtroendevalda ledare missbrukar sin makt för egna syften, de som skulle vara tjänare åt sitt folk, sina medmänniskor, stå på de svagas sida, bekämpa ondska, egenkärlek och egoism och främja det goda.

Även i mitt eget liv ser jag och förstår hur sårbart det är. Synden i hjärtat är svår. Den uttrycker sig på olika sätt och sårar, skapar kaos, förvirring, misstänksamhet och värst av allt, den utgör ett hinder, en vägg mellan mig och Gud.

Låt oss gå till Jesus

Gud har inte ändrat sig! Han är densamme i går, idag och i evighet. Det innebär att hans heliga vilja är oförändrad, dvs han kräver fortfarande en fullkomlighet hos oss, att vi levererar en odelad kärlek till honom och hans bud och följer dem. Även hans nåd och barmhärtighet är oförändrad, vilken ytterst bevisas i Jesus Kristus och den försoning som skett genom honom. Här finns friden att hämta. Genom Jesus kommer skönheten att bestå och få sista ordet. *Herre, till vem skulle vi gå*, säger Petrus och fortsätter: *Du har det eviga livets ord, och vi tror och förstår att du är Guds Helige.*[2] Det finns inget alternativ om vi vill vara med om skönhetens seger. Den skönhet som Gud visar med sina fingrars verk, himlen, månen och stjärnorna som vi har tillgång till och kan se om och om igen. Det är Herren som har gjort allt detta. Varför skulle han då inte kunna föra oss igenom denna värld, hur illa den än är skött? Jesus är evig och han är Guds son, den helige som gått i döden för oss och går före oss genom livet. Fortsätt att följa honom mitt i allt som händer! Låt dig rustas av honom till evigt liv för dig själv och

andra. Ta emot det han ger av sin underbara skönhet och låt inte mörkret vinna i ditt liv, för ljuset har segrat och han ger oss den segern.

I boken du läser ur finns styrelsens berättelse om ELMs verksamhet 2024. Vi vill i all verksamhet följa Gud och stå fasta i Ordet. För det är bara där det eviga livet finns. Hos vem annars, till vem skulle vi gå? Det finns ingen annan! Därför fortsätter vi och litar på hans löften. Kom med och arbeta i Herrens åker! Det är av nåd vi får göra det och tiden tror jag hastar. Jesus kommer snart och frigör alla sina trogna. I denna frigörelse ska många, många vara med. Låt oss tillsammans be och verka för att ännu fler ska bli befriade!

Varmt tack för allt ditt goda engagemang för ELM i böner, gåvor och arbete. Gud välsigne dig!

Du ömma fadershjärta, som vakar över mig,
hur skall jag kunna älska, hur kunna lova dig?
Du varnar mig så troget för alla dolda garn
och gömmer under vingen ditt skygga lilla barn.

Du föder och du kläder och skyddar mig så väl
och sörjer alla dagar för både kropp och själ.
Jag vore snart förlorad, om du ej gjorde så.
O, kunde jag blott älska, blott älska dig ändå!

Hjälp mig att med helig lydnad jag alltid ger dig rätt,
låt dina bud bli kära, din börda ljuv och lätt.
Och när en fara hotar, en nöd förskräcker mig,
som barnet till sin fader o, låt mig fly till dig.

Ditt fadershjärta brister utav förbarmande,
du ser vad helst mig fattas, du känner allt mitt ve.
Om natten och om dagen ditt öga öppet står,
och fadershanden räcker, så vitt som himlen går.
(Lova Herren 8)

Henrik Nilsson
ordförande ELM

1. Ps 139:14

2. Joh 6:68

Hemgångna missionärer

Ton Lind (1930–2024)

Jag åkte med Ton från Asmara till Massawa utmed Röda havet. Vägen går delvis i berglandskap, med dålig sikt och höga stup. Ton körde fort och pratade hela tiden. Jag tänkte: se på vägen och inte på mig, när du pratar! Det var typiskt Ton. Präglad av framåtanda, handlingens man, som pressade på om det gick för långsamt. Och så pratade han. Han hade mycket på hjärtat och ofta hämtade han exempel från Etiopien eller från personer i Bibeln.

Ton gifte sig med Inger i Kanada. De fick fyra barn, födda i tre olika världsdelar. De bodde i Herlev utanför Köpenhamn och efter tiden i Etiopien i Hasle på Bornholm, Tons födelsestad. Han var utbildad snickare och hade vidareutbildat sig till byggnadsingenjör. Men det var mission, som framför allt kom att prägla deras liv.

Ton och Inger var missionärer i Etiopien 1967-1976, där de bodde på flera olika platser. Till Tons huvuduppgifter hörde byggnadskonstruktion, bl.a. stod han i spetsen för byggnationen av den nya och stora kyrkan i Addis Abeba och fick vid invigningen tillfälle att hälsa på kejsar Haile Selassie. 1990 blev de åter kallade till missionsuppgifter i Etiopien. Då Eritrea blev självständigt, blev det dessutom ett par år där, för att hjälpa den lutherska kyrkan i den nya situationen.

Ton var välorienterad, hade många intressen och en bred horisont. Han var missionär av den gamla skolan, naturligtvis. Men samtidigt var han öppen för nytänkande och andra förhållningssätt till att bedriva mission. Jag upplevde det bl.a. i form av intresse och engagemang då vi i ELM-BVs regi formade en ny missionsstrategi för Östafrika.

I Danmark var Ton engagerad i ELM i Köpenhamn, satt i styrelsen för ELM på Bornholm och var predikant. Han fick stor betydelse för missionskretsen i Hasle, bl.a. i samband med Café Kilden. Ton var missionär och ivrigt upptagen av att människor också härhemma skulle få möjlighet att höra om Jesus. Densamma önskan hade han till prästens tal vid begravningen i Hasle kapell. Vid efterföljande minnesstund var det många som begärde ordet, bl.a. ordföranden för ELM i Sverige.

Med tack till Gud minns vi Ton, som avled 22 augusti 2024, 94 år gammal.

Paul Kjøller

Leif Norrgård (1943–2024)

Leif föddes i Sundsvall den 12 december 1943. Han växte inte upp i en miljö som präglades av det kyrkliga. Det som kom att påverka honom för resten av livet var konfirmationen. Här upptäckte han ett annat sätt att se på livet. Han har också berättat att konfirmationsprästen uppmanade honom att söka till Fjellstedtska. Där tillbringade han ett par år innan han påbörjade teologiska studier som ledde till prästvigning för Skara stift 1968. Därefter kallades han till tjänst för mission i Etiopien i samarbetet med Bibeltrogna Vänner. Han kom att undervisa på Lutherska Teologiska Seminariet i Asella mellan 1969 och 1972. Enligt uppgift var hans insats där banbrytande och han var mycket uppskattad som lärare. Det var år som han återkom till under hela sitt liv. Otaliga är de föredrag som han höll i många sammanhang om ”sina år i Afrika”. Han kom också att präglas av mötet med den lutherska kyrkan på plats, men även av den koptiska kyrkan.

Åter i Sverige sökte han en tjänst som kyrkoadjunkt i Nydala, där han verkade mellan 1972 och 1974. 1975 fick han tjänst som komminister i Hinneryd i västra Småland. Här byggdes en levande församling – trots att resurserna var knappa och församlingen relativt liten. I församlingsarbetet var han främst präst, men han fungerade lika mycket som ungdomsledare, diakon och pedagog. 1980 fick han tjänst som kyrkoherde i Bäckebo.

1983 sökte han och fick kyrkoherdetjänsten i Döderhult. Döderhult var vid denna tid ett tämligen öde pastorat vad gäller församlingslivet. Där tillämpade han de tankar och idéer som han fått med sig från tidigare tjänster. Grundläggande i dessa tankar är bilden av att Kyrkan är något vi bygger tillsammans. Tanken på att hela församlingen är ett gudsfolk kom att prägla församlingen och Döderhult kom med tiden att bli något av en förebild för gudstjänstliv i Svenska kyrkan. I samarbete med Jan Byström skrev han boken ”Mer än ord”, en bok som kom att inspirera många församlingar i Svenska kyrkan. Han blev Döderhult trogen ända till sin pensionering 2011 och fortsatte hela livet att vara en trogen gudstjänstfirare i Döderhults kyrka.

Gunnel var hans livskamrat och stora kärlek. De fick fyra barn. Familjen var viktig för Leif och han ägnade mycket tid åt den när barnen var små.

Det sista året blev svårt. Någon skulle också kanske säga orättvist. Men han – om någon – var ytterst väl medveten om att en Herrens tjänare inte får en lättare väg. Han förväntade sig inget annat.

Begravningen fick bli i påsktid. Leif var en påskmänniska. För honom var tron på Jesu uppståndelse och därmed också vår uppståndelse grundläggande. Han levde fullt ut i den tron. Han dog i den tron.

Gabriel Norrgård

Hemgångna predikanter

Uno Andersson (1937–2024)

Uno Andersson föddes 1937 som yngsta sonen till Arthur och Linnea Andersson och lillebror till de fyra systrarna Elsie, Wilmi, Gunhild och Dagmar. De utgjorde en skogs- och småbrukarfamilj i Kärr i Hinneryds socken som var engagerad i missionsföreningen i Extorp. Efter folkskolan gick Uno en termin på Ryssby lantbruksskola och efter avslutad värnpliktstjänstgöring arrenderade han gården i Kärr och tog så småningom över den efter sina föräldrar.

Uno kallades till predikant i ELM-BV 1961 och var också predikant för Hässleholms Lutherska Missionsförening och Nordöstra Skånes Missionsförening. 1967 gifte han sig med småskolläraren Kerstin f. Eriksson som varit BVs missionär i Kenya. De bosatte sig i Kristianstad, där de fick leva i 57 år tillsammans.

Som predikant reste Uno månadsturer främst i norra Skåne, västra Blekinge och södra Småland. På somrarna predikade han i tältmötesserier i samma områden. En period under 80-talet hade han ett uppdrag att stödja verksamheten i Lerans kapell i Sunne. Under somrarna fick ett par av Unos syskonbarn följa med på Värmlandsresorna, något de berättar om med ljusa minnen.

Parallellt med predikoverksamheten skötte han skogsfastigheten i Kärr och arbetade i sin svågers trädgårdsfirma. Det passade Unos gåvor. Han var inte rädd för att ta i med kroppen och var uthållig att utföra vad han föresatt sig eller lovat. Han delade gärna med sig av trädgårdens växter och frukter. Vid begravningen fanns en bukett med tack från den blomsterhandel i Kristianstad dit han lämnat magnoliakvistar till försäljning som tidiga vårtecken.

Uno var evangelist, snarare än exeget. I ord och handling förkunnade han ”vår käre Frälsare”. Oräkneliga är de predikningar han hållit på stugmöten, i missionshus och tältmöten, ibland med ”extra-sång” till eget gitarrackompanjemang. Särskild omtanke hade han om de ungas andliga väl. Uno och Kerstin fick inga biologiska barn, men många är de ungdomar – och äldre – som fått sin tillflykt som inneboende eller hyresgäster på Hovslagaregatan 16.

Vid begravningsgudstjänsten i Gustav Adolfs kyrka i Viby, läste kyrkoherde emeritus Alve Svensson ur Joh. 11:25–26: *Jesus sade: ”Jag är uppståndelsen och livet. Den som tror på mig ska leva om han än dör, och den som lever och tror på mig ska aldrig någonsin dö. Tror du detta?”* Det hoppet levde och dog Uno på. Och den avslutande frågan har han ställt i predikningar och samtal som en inbjudan att ta emot det liv som aldrig dör.

Frid över Unos minne.

Per och Kristina Runeson

Evangelisk Luthersk Mission
Bibeltrogna Vänner

Protokoll fört vid ELM-BVs etthundraelfte årsmöte

Organisation: Evangelisk Luthersk Mission – Bibeltrogna Vänner, org.nr. 802000-3276
Art: Protokoll fört vid årsmöte
Datum: 2024-06-08
Plats: Åhus missionsgård, Glansabovägen 50, Åhus
Hybridmöte med ombud
Paragrafer: Å-1-24 – Å-28-24
Närvarande: 103 föreningsombud på plats samt 10 på distans. 3 enskilda medlemmar på plats.

Å-1-24 Mötets öppnande

ELM:s styrelseordförande Henrik Nilsson hälsade välkommen till årsmötet och förklarade årsmötet för öppnat. Han påminde om Kol. 3:16 *Låt Kristi Ord rikligt bo hos er!* Han erinrade om Etiopien-missionär Leif Norrgård, Döderhult, som fått hembud sedan förra årsmötet och lyste frid över hans minne. Vers 1 ur LH 526 citerades: *De samlas hem, en efter annan.*

Å-2-24 Val av ordförande och vice ordförande för årsmötet

Årsmötet beslöt, i enlighet med valberedningens förslag,

att som ordförande för årsmötet välja Per Henriksson, Stockholm, samt

att som vice ordförande för årsmötet välja Bo Svensson, Kristianstad.

Å-3-24 Val av sekreterare och vice sekreterare för årsmötet

Årsmötet beslöt, i enlighet med valberedningens förslag,

att som sekreterare för årsmötet välja Karna Arvidsson, Hässleholm, samt

att som vice sekreterare för årsmötet välja Benedikte Nilsson, Åstorp.

Å-4-24 Val av justerare och rösträknare

Årsmötet beslöt

att i enlighet med årsmötets förslag till justerare och rösträknare välja Sven Ekhem, Ängelholm, och Mikael Björkman, Kristianstad, samt

att extra rösträknare skulle tillsättas först om behov uppstod.

Samuel Estenlund, valberedningens sammankallande, påminde om att det inför val av valberedning är önskvärt med en ny representant från Stockholmsområdet och minst en representant från Skåne, och uppmuntrade delegaterna att under dagen förbereda detta val genom att tillfråga kandidater.

Mötesordförande Per Henriksson påminde om varför vi samlats här; om uppdraget från vår Herre, att vi behöver stödja och hjälpa varandra i det stora uppdraget, för att med tacksamhet se tillbaka på året som gått, samtala om det som kanske inte blev så bra som vi tänkt, och att uppmuntra en ny styrelse inför ännu ett års arbete. Han uttryckte förhoppning om ett välsignat årsmöte och pekade på att vi får hålla blicken på korset och sitta under dess armar.

Å-5-24 Fastställande av röstlängd för årsmötet

Det meddelades att 103 föreningsombud samt 3 enskilda medlemmar samlats på plats, samt 10 ombud digitalt. Sammanlagt hade 116 röstande anmält sig till röstlängden

Konstaterades att inte alla delegater fått del av de voteringskoder som kvällen före skickats ut via mail från expeditionen. Meddelades att alla därför skulle förses med nya koder, med utdelning i samband med lunchuppehållet.

Årsmötet beslöt
att fastställa röstlängden.

Å-6-24 Godkännande av kallelse till årsmötet

Organisationssekreterare Arvid Birgersson redogjorde för kallelsen till årsmötet som skett via utskick till föreningar och enskilda medlemmar samt annonsering i *Till Liv* och pålysts via hemsida och sociala medier.

Årsmötet beslöt
att godkänna kallelsen till årsmötet.

Å-7-24 Fastställande av föredragningslistan

Mötesordförande presenterade föredragningslistan och lämnade ordet fritt för anmälan av Övriga ärenden (§27). Lena Arvidsson-Artman, Örkelljunga, anmälde två frågor.

Mötesordförande gav hållpunkter för dagen och information inför festkvällen.

Årsmötet beslöt
att fastställa föreslagen föredragningslista.

Å-8-24 Fastställande av arbetsordning

Mötesordföranden hänvisade till den föreslagna arbetsordningen på sidorna 5-6 i årsmöteshandlingarna samt påminde om rutin för yrkanden och reservationer.

Per-Anders Einarsson, Kristianstad, undrade över rimligheten att de som deltar digitalt måste synas i bild. Han fick svar av mötesordförande att identifiering måste ske.

Årsmötet beslöt
att fastställa arbetsordningen med förtydliganden.

Å-9-24 Presentation av verksamhetsberättelse och årsredovisning

a) Föredragning av styrelsens berättelse över 2023 års verksamhet

Sigrid Eklund, styrelseledamot, och Peter Henrysson, kassör i styrelsen, ledde presentationen. Hela styrelsen presenterade sig, med namn och ort.

Sigrid Eklund presenterade årsberättelsen och stannade till på några korta punkter:
Östafrika: Insamlingen *Stöd i Nöd*, vi har haft två besökande från Eritrea, tre volontärer har varit på Bethesda, Kenya, och Eyob Dinku, Etiopien, har fått stöd till studier.
Peru: Familjen Hjalmar och Lisa Unosson har varit på plats men är helt nyligen hemkomna, volontärer har funnits på plats liksom pendlarmissionär Roar Steffensen, ELM Danmark, det har varit nystart i Piura och Strandhems Bibel- och lärjungaskola har varit på besök.
Främre Asien drabbades av en stor jordbävning där kyrkorna fick bli mer synliga med Kristi kärlek i handling. Stefan och Annemarie Ekström återvände till Sverige, Stefan är fortsatt fältansvarig, volontärer har varit aktiva i mediaarbete.
Sverige: Det har varit predikanthelger och -utbildning, Erik Hector har kallats som predikant, Magnus Hagström har vikarierat för Anders Ek i Malmö, RUSTAD-kursen hade ca 170 deltagare om att dela tron i vardagen, Mattias Lindström har slutat som redaktör för *Till Liv* men tidningarna har tryckts och getts ut som tidigare.

Årsmötet ajournerade sig för fika och återupptog därefter förhandlingarna

Peter Henrysson föredrog styrelsens ekonomiska arbete och redogjorde för styrelsens ansvar för att det finns medel till verksamheten men att Gud förser. Han hänvisade till siffrorna på sidan 83 ff i årsberättelsen. 6,4 miljoner har inkommit i gåvor. ELM har haft ca 10 miljoner i omsättning under flera år – 2023 har den varit 8 miljoner.

Bufferten från lägenhetsförsäljningen 2009 är snart slut och ger ett annat läge. Intäkterna har uppgått till 8,8 miljoner och kostnaderna till ungefär detsamma, vilket gett ett verksamhetsresultat på -27 727 kronor.

Peter Henrysson kommenterade not 10 för balansräkningen där det redovisade värdet på värdepappren är 2,7 miljoner medan marknadsvärdet är 3,2 miljoner och förklarade att vissa poster är lågt satta på tillgångssidan. Vidare kommenterade han eget kapital (sid 85) där man önskar ha 3 miljoner men varit uppe på nästan 4 miljoner vid årsskiftet. Ett litet överskott med 100 000 balanseras i ny räkning.

Mötesordföranden lämnade ordet fritt för frågor och synpunkter med anledning av styrelsens berättelse.

Samuel Estenlund, Lund, uttryckte nyfikenhet kring kortfristiga placeringar, varför de undervärderas. Peter Henrysson svarade att det är lagenligt att göra så, och revisor Jörgen Nilsson förklarade att värdepapper inte får redovisas till ett högre värde än inköpsvärdet men att detta regleras vid försäljning.

Sigrid Eklund inbjöd till samtal i bikupor utifrån frågorna: *Vad gjorde ELM bra under 2023, och vad kunde ELM gjort bättre?* Svar kunde lämnas in via en digital anslagstavla som synpunkter och idéer till styrelsen. 10 minuter avsattes. Svaren redovisas i bilaga 1 till protokollet.

Ordet lämnades därefter fritt utifrån det som föredragits.

Henrik Birgersson, Åstorp, lyfte fråga kring det individualistiska perspektivet och tankesättet som märks på många sätt i samhället idag, och undrade vad man kan göra åt det inom ELM, från centralt håll. Han uttryckte att det perspektivet tar död på både oss själva och verksamheten, att det är så viktigt att i stället se varandra och möta varandra, att dela på uppdraget, att göra det tillsammans, annars dör vår gemenskap långsamt. För att utföra uppdraget måste vi stärka sammanhållningen i ELM – hur gör vi det?

Clas Jönsson, Stockholm, ville lyfta fram att städer växer i Norrland och gav funderingen om det kan vara ett verksamhetsområde för ELM.

Diskussionen förklarades avslutad.

b) Beslut

Årsmötet beslöt

att godkänna styrelsens redogörelse och ekonomisk redovisning för år 2023.

Å-10-24 Revisorernas berättelse över styrelsens förvaltning

Revisorn Ingvar Ekström gav sin presentation i två delar, dels den formella med hänvisning till sidorna 91–92 i årsberättelsen och dels en personlig hälsning till årsmötet och styrelsen. Han gav först ett uppmuntrande uttalande om god ordning i styrelsen, att verksamhetsplanerna följs väl, likaså att det finns en systematisk uppföljning av budgeten. Styrelsen har en öppenhet och ett mod kring hantering av svåra frågor och uppmuntras att fortsätta med det, med fokus på tillväxt och framtid. Den visar också ödmjukhet och kommer med förtroendeskapande förslag. Revisorerna gav uppmuntran till att fortsätta frimodigt att få rätt på utmaningar t.ex. tidningsverksamhetens ekonomi och strategiska frågor, att inte bara stanna i diskussionen utan ta det lite vidare, till handlingsplan. Ingvar uttryckte att det är uppmuntrande att vara revisor i ELM, också inspirerande att få vara rådgörande. Han uppmuntrade styrelsen att gärna vara mer konkret kring den yttre missionen, så att engagemanget bibehålls – det uppmuntrar missionsvännerna att ge och att hålla ivern och givandet uppe.

Ingvar hänvisade till revisionens två uttalanden gällande årsbokslut och förvaltning och tillstyrkte årsmötet att ge styrelsen ansvarsfrihet för verksamhetsåret.

Ordet lämnades fritt men ingen yttrade sig. Överläggningarna förklarades avslutade.

Å-11-24 Fråga om ansvarsfrihet för styrelsen

Mötesordföranden pekade på att revisorerna yrkade på ansvarsfrihet för styrelsen.

Årsmötet beslöt

att bevilja styrelsen ansvarsfrihet för 2023 års förvaltning av *Evangelisk Luthersk Mission – Bibeltrogna Vänner*.

Å-12-24 Fastställande av resultat- och balansräkning för 2023

Årsmötet beslöt

att fastställa resultat- och balansräkning för 2023, samt

att balansera 2023 års resultat i ny räkning.

Å-13-24 Fråga om ansvarsfrihet för styrelsen för *Stiftelsen Bibeltrogna Vänners Fond för hjälpverksamhet*

Revisorn Jörgen Nilsson föredrog uttalandena i revisionsberättelsen på sidorna 97–98 i årsberättelsen och berättade bakgrunden till stiftelsen. Den bildades på 1960-talet av skattemässiga skäl för att hantera testamenten och gåvor. Under 2023 har 1,8 miljoner kommit in, dessa är sökbara och möjliga att använda under en 5-årsperiod. Under året har 580 000 kr delats ut (hänvisning till sidan 47 i årsberättelsen). Jörgen framförde att stiftelsens ordförande Eskil Engström uppmuntrar till att komma in med ansökningar under 2024.

Anledningen till att detta tas upp under ELM:s årsmöte är att det i stadgarna för fonden står att frågan om ansvarsfrihet för fondens styrelse ska behandlas på missionssällskapets årsmöte. Stiftelsens styrelse utses av ELM:s styrelse. Ansvarsfriheten beslutas av årsmötet medan det är revisorernas uppgift att granska att stiftelsens styrelse följer de lagar som gäller angående ekonomi och god ordning. Jörgen Nilsson hänvisade till de två uttalandena i revisionsberättelsen. Ordet lämnades därefter fritt.

Henrik Birgersson, Åstorp, ställde fråga kring vad *Övriga Externa kostnader* innefattar, och vidare om vilka regler som gäller för utdelandet, om hela beloppet får delas ut under ett år. Han yrkade på ansvarsfrihet.

Peter Henrysson svarade att ändamålet är bestämt, både av stiftelsens inriktning och av skattelagen. Han yrkade på ansvarsfrihet.

Jörgen Nilsson svarade att det i *Övriga Externa kostnader* ingår förvaltningskostnader t.ex. handlingar som ska skickas in, porto, avgifter till Länsstyrelsen etc. och tillade att utdelningen kan ske obegränsat men specifikt i de ändamål som stiftelsen är satt till (beskrivs på sid 93 i årsberättelsen). Anslaget syns inte i resultaträkningen men i balansräkningen.

Åke Johansson, Vikbolandet, ställde frågan *Vad betyder hjälpverksamhet?*

Jörgen Nilsson svarade att ordalydelsen i beskrivningen är åldrad men att det är upp till stiftelsens styrelse att bedöma ändamålet. Det gäller hjälp till människor, inte till materiella ting.

Benedikte Nilsson, medlem i föreningen i Åstorp men ej ombud, anhöll om yttranderätt i aktuellt ärende, vilket årsmötet medgav.

Benedikte Nilsson, Åstorp, undrade om ELM önskar att det kommer in testamenten till fonden, eller hellre att de riktas allmänt till ELM, finns det för- eller nackdelar?

Peter Henrysson svarade att det inte finns något självändamål att stiftelsen och fonden finns, att gåvor och testamenten i första hand bör ges till ELM i stort, men eftersom det finns pengar kvar i fonden finns den kvar.

Nils-Göran Nilsson, Åstorp, relaterade till testamentet som kom in 1973, då fick man betala skatt på testamentet. Vad han vet är det inte fler testamenten på väg in i fonden nu.

Oskar Wikdahl, Lund, uttryckte att det finns en fördel i att fonden finns kvar, att t.ex. ELU, ELM-syd och Strandhems bibel- och lärjungaskola kan söka anslag därifrån.

Bodil Hansson, Hjärsåslilla, uttryckte att det med tanke på diakonalt arbete är bra att fonden finns kvar då det finns möjlighet att söka pengar för verksamhet som hjälper personer som inte har kläder eller mat för dagen.

Mötesordföranden sammanfattade att yrkanden om ansvarsfrihet framförts av Henrik Birgersson och Peter Henrysson.

Årsmötet beslöt

att bevilja styrelsen för *Stiftelsen Bibeltrogna Vänners Fond för hjälpverksamhet* ansvarsfrihet för verksamhetsåret 2023.

Å-14-24 Rapport från styrelsen

Henrik Nilsson, styrelseordförande och Daniel Caesar, vice ordförande i styrelsen, samt Daniel Ringdahl, missionsledare gav årsmötet rapporter.

Daniel Caesar berättade att nämnderna bantats från 21 till 16 personer. Styrelsen har också inför årsmötet infört dialogpunkter för att ge möjlighet

till organisationsmässig respons från medlemmarna samt förslag till effektivisering vid voteringen.

Henrik Nilsson berättade om ELM:s nya hemsida. Matilda Einarsson har varit projektanställd 15 jan – 30 april och gjort ett fint arbete, med syfte att sänka driftskostnaderna och för att hemsidan ska kunna hanteras av ELM:s administration. Hemsidan är moderniserad i sin design och de resterande detaljerna kommer administrationen att arbeta med.

Henrik belyste Strandhems Bibel- och lärjungaskola och dess roll i ELM. Den är viktig för hela rörelsen, det är viktigt att ha den kvar, därför har styrelsen valt att öka anslaget, som stöd och uppmuntran för god och högkvalitativ undervisning.

Daniel Ringdahl beskrev hur styrelsens tankar gått efter arbetet med framtidskommissionen, att gå från bakåtblickande till att hitta riktning framåt. Han uttryckte att det varit svårt de senaste två åren, men delvis p.g.a. revisorernas uppmuntran och ivern att blicka framåt har styrelsen valt att lyfta frågan inför årsmötet. Det handlar om hur organisationen ska fungera och arbeta framåt på 5 och 15 års sikt, där nämnderna (utland, Sverige, tidningarna) och styrelsen får nya uppdrag med målsättning att vid nästa årsmöte kunna återrapportera om de utmaningar som identifierats och hur man vill svara an på dem.

Daniel Ringdahl berättade att han och Martin Helgesson haft möte med ärkebiskopen igen angående frågan att dörren stängs för prästkandidater som inte vill viga samkönade par. Daniel uppfattar samtalet som artigt men utan förståelse för att det är ett problem, och att biskopen hellre ville fokusera på och samarbeta kring det vi har gemensamt.

Daniel Caesar beskrev personalförändringar där Mattias Lindström sagt upp sig och att Daniel Ringdahl tillfälligt tagit över redaktörskapet för Till Liv. Jan-Ulrik Smetana kommer ta över från augusti.

Daniel Ringdahl rapporterade att Rakel Smetana kommer att åka som korttidsmissionär till Peru under det kommande läsåret. Fokus kommer vara det långsiktiga arbetet, hur vi kan arbeta tillsammans framöver, vilken hjälp kyrkan behöver efter de 30 år ELM har haft verksamhet där. Luckan här hemma fylls av Cecilia Apel som kommer ha ansvar för Move-programmet och missionsresorna framöver på 30 % och Benedikte Nilsson som kommer vikariera 50 % som missionssekreterare.

Henrik Nilsson och Daniel Caesar gav en kort rapport om ekonomin där kurvan visar en kraftig nedgång i gåvor de senaste två åren, från 3,4 till 2,6 miljoner. Styrelsen har bestämt sig för att analysera detta och söka svar på hur trenden kan vändas. Kostnaderna har inte ändrats så mycket, de uppgår till ca 3,5 miljoner. Resultatet beror alltså på minskade gåvor, i slutet av maj ungefär 1 miljon minus. De skickade uppmuntran med årsmötesdelegaterna att förmedla till föreningsmedlemmarna att man kan starta eller utöka sitt månadsgåvogivande. När det gäller arbetet i MIS (Sverigemissionen) är arbetet i uppåtgående, det finns många idéer och tankar kring mission i Sverige.

Volontärprogrammet *Move* har resulterat i 9 ansökningar, fler än vad man kunnat anta och sända. Två personer kommer att resa till Peru (Ida Linder och Ingrid Birgersson) och tre till Kenya (Bina Davidsson, Lisa Vetterlein och Vilma Schedvins). Vårkampanjen *Bär en volontär* blir en viktig del av finansieringen av detta. Årsmötet uppmuntrades till bön för volontärerna.

Henrik Nilsson berättade att det nästa år, 2025, kommer vara ett 20-årsfirande av omorganisationen då BV blev ELM. Det blir den 3–5 oktober.

Ordet lämnades fritt. Inga kommentarer gavs till rapporten.

Å-15-24 Rapport från lärorådet

Daniel Ringdahl, missionsledare, rapporterade från lärorådets arbete och beskrev dess sammansättning och huvudansvar. Information om detta finns på ELM:s hemsida. Under 2023 har två frågor behandlats, dels en fråga från Roseniusföreningen i Stockholm gällande om man kan uppdra åt sin lokalt anställda predikant att hantera nattvardsutdelning. Lärorådet har svarat med rekommendation att värna frid och enhet, att i första hand använda sig av bekännelsetrogna präster men att det inte finns något principiellt hinder. Ytterligare läsning om detta finns i tidningen Begrunda.

Den andra frågan kommer från ELF i Hässleholm gällande kvinnliga predikanter i ELM. Det fullständiga svaret finns på hemsidan. Lärorådets

svar är att predikan är förbehållet endast vissa kallade män, men de vill också framhålla det allmänna prästadömet.

I nuläget har lärorådet inte några aktuella frågor.

Ordet lämnades fritt.

Årsmötet beslöt
att lägga rapporten till handlingarna.

Å-16-24 Styrelsens förslag till verksamhetsplan för kalenderåret 2025

a) Föredragning – Mission i utlandet (NUM)

Daniel Ringdahl, missionsledare, föredrog styrelsens förslag till verksamhetsplan vilken fanns beskriven på sida 10 ff i årsmöteshandlingarna. Han hänvisade till styrelsens uppdrag till NUM. Nu är högsta prioritet på Främre Asien, därefter Peru och därnäst Östafrika.

Angående Främre Asien, det nya fältet, hoppas styrelsen på att under hösten 2025 kunna sända ett par som missionärer, samtal pågår. Det får ta tid och man siktar på en långsiktig lösning. Man räknar med helårslön från 2026.

Styrelsen undersöker nya sätt för mission, t.ex. *Business as Mission* – ett sätt att förklara sin identitet och vad man gör i landet, att bygga en berättelse. Nuvarande sätt innebär en stor stress i den ovisshet som finns i att missionera på ny mark, t.ex. gällande visum. Språket är en mycket viktig faktor och det är viktigt att hitta lösningar på anställning/företagande för att underlätta och stärka tryggheten. Styrelsen vill fortsätta med bön och MOVE-resor, många som varit med har blivit berörda och engagerade. Också läger och ungdomsresor ger ökad förankring i ELM-arnas hjärtan.

Peru, det unga fältet, kommer under första halvåret 2025 ha två svenska och två danska volontärer på plats. ELM vill lyssna in kyrkan med frågor som: *Hur kan vi stötta er? Vad vill ni? Vad ser ni framför er?* Man vill bygga strategier tillsammans. Det finns en rekryteringsgrupp som arbetar vidare. IELCH, den evangelisk-lutherska kyrkan i Chiclayo, kommer fortsatt få stöd, utbildning och ledarträning för studentmission och kyrka mot ökad självständighet.

Verksamheten i Östafrika föreslås fortsätta med stöd till Bethesda (BCM), Kenya, både för rehabilitering och prevention. Det finns tankar om att utöka skolverksamheten för åk 7–9 och behov av att skaffa mer mark. Stöd för att hjälpa dem att samla in pengar kan vara en insats. För Eritrea och Etiopien planeras fortsatt stöd till musikskola och teologisk utbildning. Också försoningsteamets arbete i Kenya finns med i planen.

Det finns icke fält-specifika poster i NUM:s verksamhetsplan t.ex. resor till Främre Asien och Kenya, besök från missionsländer etc. NUM:s arbete företräder ca 50 % av ELM:s budget (ca 4,5 miljoner. Se vidare sid. 19 i årsmöteshandlingarna). Budgetmässigt behöver kostnaderna hållas igen.

b) Föredragning – Mission i Sverige (MIS)

Daniel Ringdahl, missionsledare, redogjorde för arbetet i MIS. ELM vill vara en missionsorganisation i Sverige och gör två satsningar: En ny RUSTAD-kurs kommer till hösten. Kursen har fokus på individnivå men är ändå viktig för organisationen. Också en missionsöversyn för föreningar, RIKTA, kommer att byggas upp, med sikte på att anpassa och bearbeta våra föreningar för att bli mer missionella. Det finns ett mål att starta en uppstartsfond (för föreningar, team, församlingar) för detta, för konkret ekonomisk hjälp.

ELM vill fortsatt ge anslag till arbetet i Malmö där Magnus Hagström ersätter Anders Ek under hans studier. Vidare ges anslag till Strandhems Bibel- och lärjungaskola samt en predikanttjänst i ELM Norrland.

c) Föredragning – Tidningsmissionen

Daniel Ringdahl redogjorde kort för tidningarna *Till Liv, Begrunda* och *Droppen*, om arbetet med dem och något kring deras ekonomi, med särskild uppmuntran att läsa april-numret som MIS hade ansvar för.

d) Föredragning – Ledning och administration

Daniel Ringdahl och Arvid Birgersson informerade, med hänvisning till sidorna 26–27 i årsmöteshandlingarna, kort om administrationens arbete och kostnader, fördelat på två tjänster: organisationssekreterare och missionsledare. I utgifterna ingår också ytterligare poster kring ekonomi, medlemskapskostnader i andra organisationer, kostnader för årskonferens etc. Gällande utgifter räknar man

med underskott, och gällande intäkter tror man att kurvan kommer att räta upp sig.

Årsmötet ajournerades för lunch. Arvid Birgersson, organisationssekreterare, informerade om utdelning av voteringskoder under uppehållet. Efter lunchuppehållet återupptogs förhandlingarna.

e) Dialogsamtal

Årsmötet öppnades igen för en stunds dialogsamtal med möjligheter att lämna in kommentarer till styrelsen. Kommentarerna redovisas i bilaga 2 till protokollet.

f) Diskussion

Mötesordförande lämnade ordet fritt med anledning av styrelsens förslag till verksamhetsplan för 2025.

Sigrid Eklund, enskild medlem, Luleå, reflekterade kring ekonomi och att 500 kronor i månaden på 1500 medlemmar skulle ge ELM en gåvointäkt på 9 miljoner. Hon berättade att en ny gemenskap startats upp i Luleå och att det underlättar vid nystartsarbete att någon ger stöd och uppbackning, att pengar och arbetstid behövs för missionsarbete i Sverige, att fler behöver vara med och stödja.

Nils-Göran Nilsson, Åstorp, berättade att han sålt biblar i 20 år men aldrig sålt så många som nu. På olika sätt har man gjort reklam för försäljning, t.ex. på HIF:s fotbollsmatcher. Det har i Helsingborg startats en ny *Alpha*-grupp med 31 medlemmar där hälften av dem hade aldrig tidigare läst bibeln. Det behövs nya gemenskaper.

Gunnar Davidsson, Lund, påpekade att det på ELM:s hemsida finns information om hur man via s.k. skattereduktion kan ge gåvor. Han uppmuntrade till att tydliggöra denna möjlighet.

Mötesordförande Per Henriksson påminde om Henrik Birgerssons tidigare inlägg om att lyfta perspektivet från sig själv och att tänka längre och större.

ELM:s styrelseordförande Henrik Nilsson påpekade att det är viktigt att lyfta Sigrid Eklunds uppmaning och samtalet om ELM:s ekonomi i våra föreningar/församlingar. Det är lätt att detta inte kommer vidare till lokalt plan.

Mötesordföranden efterfrågade reaktion på styrelsens förslag till verksamhetsplan.

Nils-Göran Nilsson yrkade på att bifalla styrelsen förslag till verksamhetsplan för 2025.

Diskussionen förklarades avslutad.

Årsmötet beslöt

att bifalla styrelsens förslag till verksamhetsplan för 2025.

En ordningsfråga följde med provvotering för digital röstning. En testning genomfördes och godkändes.

Å-17-24 Behandling av styrelsens förslag till stadgeändring

ELM:s ordförande Henrik Nilsson föredrog förslag från styrelsen att ändra två stadgar, § 18 och § 16. Gällande § 18 är bakgrunden att det inkommit önskemål på att effektivisera årsmötena och speciellt valen till styrelsen, så att de inte måste ske med sluten omröstning. Från Roseniusföreningen i Stockholm har ett alternativt förslag inkommit angående § 18. Styrelsen har tagit emot detta och bifaller Roseniusföreningens förslag.

Gällande § 16 vill styrelsen göra en ändring så att antalet medlemmar i varje förening räknas vid årsskiftet. Det har hittills varit oklart när medlemsräkningen ska ske. Det förtydligas i det nya förslaget.

Ordet lämnades fritt.

Förslaget från Roseniusföreningen hade delats ut i samband med anmälan till röstlängden. Det lästes upp av Clas Jönsson, Stockholm, föredragande i förslaget.

Ordet lämnades fritt för diskussion.

Samuel Estenlund, valberedningens sammankallande, yrkade på bifall till förslaget från Stockholm. Han framhöll både att det är bra med tydlighet i stadgarna och den demokratiska signalen att få kunna rösta, även om det kan tyckas onödigt med sluten omröstning när samma antal personer som står på lappen ska ges plats i styrelsen.

Sven Hammarberg, Kristianstad, yrkade på bifall för § 16 enligt styrelsen förslag och för § 18 för Roseniusföreningen förslag. Han efterfrågade hur styrelsens tanke var med kutym kring att det för stadgeändring brukar krävas två på varandra följande årsmöten.

Henrik Nilsson, styrelseordförande, svarade att övervägande är gjort av styrelsen, med förslag om omedelbar justering för att kunna effektivisera valen redan idag.

Oskar Wikdahl, Lund, uttryckte viss skepsis till förslaget men att det finns en poäng i möjligheten att uttrycka att man inte stöttar en viss person till val. Han påpekade att förslaget från Roseniusföreningen inte har med den sista meningen, om acklamation, och menade att det kan vara bra om den är med som förtydligande.

Johan Åström, Umeå, underströk ordens bruk och vikt och framförde att man helst inte ska blanda skall och ska i samma paragraf.

Linus Sjödahl, Eket, påpekade att kommatecken efter ”omröstning” ska tas bort för en god svenska. Han yrkade på att kommateringen ska ändras.

Peter Henrysson, Lund, uttryckte förvåning över förslaget om att fatta beslut idag och framhöll vanan att stadgar ändras genom att beslut fattas på två årsmöten.

Henrik Birgersson, Åstorp, påpekade att ordet ”kontinuitet” fattas i §16.

Gunvor Vennberg, Vännäs, hänvisade till sid. 13 i årsmötesprotokollet från 2023 och visade på att hon på 2–3 årsmöten i rad har varit den som får minst antal röster. Hon uttryckte att det är ett dåligt förslag att använda sin rösträtt på det sättet, att mobba. Om man inte önskar se en viss person i styrelsen behöver man se till att det finns fler kandidater att rösta på.

Lars-Göran Brandt, Vännäs, uttryckte medhåll till Gunvor Vennberg och tillstyrkte Linus Sjödahls yrkande.

Mötesordförande sammanfattade yrkanden med bifall till styrelsens förslag på §16 samt bifall till Roseniusföreningens förslag på §18, och de två tilläggsyrkandena gällande orden ska och skall samt att kommatecken tas bort.

Överläggningarna ansågs avslutade.

Mötesordförande presenterade förslag på propositionsordning vilken godkändes av årsmötet.

Årsmötet beslöt

att anta styrelsens förslag till ändring av § 16,

att anta Roseniusföreningen i Stockholms förslag till ändring av § 18,

att ersätta ”ska” med ”skall” i antagen ny lydelse av § 18, samt

att ta bort kommatecken efter ordet ”omröstning” i ny § 18.

Paragrafernas nya lydelse blir sålunda (förändringar understrukna):

16 § Rösträtt samt yttranderätt vid årsmötet

För varje påbörjat tiotal medlemmar som fyllt 15 år har ansluten Förening rätt att delta med ett ombud. <u>Som grund för beräkning av antal ombud ska medlemsantalet per den 31 december närmast före årsmötet ligga.</u> Föreningarna bör tillse att det föreligger kontinuitet i valet av ombud. Föreningsombud ska vara försett med fullmakt och har vardera en röst.

Närvarande enskild medlem som fyllt 15 år har en tiondels röst. Ansluten Sammanslutning äger inte rösträtt. Ansluten Samverkansorganisation äger inte rösträtt. Medlem i ansluten Förening som ej är ombud har, efter årsmötets medgivande i varje enskilt ärende, yttranderätt på årsmötet.

18 § Beslut och omröstning

Beslut fattas genom acklamation eller, om så begärs, genom votering. Vid votering avgörs alla frågor genom enkel majoritet, med undantag för vad som bestäms i 32 och 33 §§. Enkel majoritet kan vara antingen relativ eller absolut.

Val avgörs genom relativ majoritet, innebärande att den (de) som erhållit högst antal röster är vald (valda) oberoende av hur dessa röster förhåller sig till antalet avgivna röster. För beslut i andra frågor än val krävs absolut majoritet, innebärande att mer än hälften av antalet avgivna röster skall stödja förslaget. Votering sker öppet. Val till styrelsen skall dock ske genom sluten omröstning <u>om så begärs eller om antalet kandidater är större än antalet poster som skall tillsättas i varje enskilt val</u>. Vid votering som ej avser val gäller vid lika röstetal det förslag som biträds av ordföranden vid årsmötet, om denne är röstberättigad. Är ordföranden inte röstberättigad avgörs frågan genom lottning. Vid val skall, i händelse av lika röstetal, frågan alltid avgöras genom lottning. Beslut bekräftas med klubbslag.

Henrik Nilsson, styrelsens ordförande, föreslog omedelbar justering av paragrafen.

Årsmötet beslöt

att omedelbart justera denna paragraf.

Å-18-24 Bemyndigande att försälja lös och fast egendom som tillhör ELM

Arvid Birgersson, organisationssekreterare, föredrog, med hänvisning till § 33 i organisationens stadgar, styrelsens förslag till årsmötet att bemyndiga styrelsen att försälja lös och fast egendom som tillhör ELM.

Ingvar Ekström, Örkelljunga, yrkade på bifall till förslaget.

Årsmötet beslöt enhälligt
att bemyndiga styrelsen att försälja lös och fast egendom som tillhör ELM.

Å-19-24 Behandling av i rätt tid inkommen motion

Assar Björkvald och Anders Andersson, Hästveda, hade lämnat in en motion med två punkter där de föreslår

att enbart manliga mötesledare utses vid offentliga gudstjänster och möten inom ELMBV och till ELMBV anslutna föreningar i enlighet 1 Kor 14:34–37 och 1 Tim 2:12, samt

att endast talare vars lärouppfattning är helt i överensstämmelse med § 1 i ELMBV:s stadgar kallas till möten och sammankomster inom ELMBV och dess anslutna föreningar.

Henrik Nilsson, styrelseordförande, presenterade motionen och föredrog styrelsens uttalande med förslag till beslut i vilket man hänvisar till Lärorådets utredning kring mötesledare och yrkar avslag på motionens första del. Styrelsen föreslår också att man konsekvent använder förkortningen ELM.

Också motionens andra del hade behandlats av styrelsen, svaret finns på sidan 32 i årsmöteshandlingarna, med hänvisning till lärorådets utredning om ekumenik och rekommendation om varje förenings/församlings eget ansvar. Styrelsen yrkade på avslag också av del 2 i motionen.

Årsmötet ajournerade sig för fika och återupptog därefter förhandlingarna.

Ordet lämnades till Assar Björkvald som tydliggjorde bakgrunden till sin motion samt tillstyrkte den.

Anders Månsson, Ängelholm, yrkade på bifall till styrelsens avslagsförslag. Han kommenterade att det enligt hans uppfattning på inget av de ställen där han predikat förekommit att mötesledare agerat i strid mot Guds Ord.

Clas Jönsson, Stockholm, framförde sitt egna och Roseniusföreningen i Stockholms förslag om bifall till styrelsens svar, men att man samtidigt ville bejaka den strävan efter trohet mot Guds Ord och inre enhet i ELM-rörelsen som man upplevde vara motionens utgångspunkt.

Daniel Brandt, Vännäs, framförde ett tack till Assar Björkvald för sitt sätt att kämpa på med obekväma budskap år från år. Han håller med i andemeningen, om tydligheten hos kyrkofäderna kring utformandet av gudstjänst. Han framförde en önskan till lärorådet att tydliggöra skillnaden på en mötesledare och en liturg, och menade att andligt ledarskap – att leda genom gudstjänsten – är något annat än att säga hej och välkommen. Han uppmuntrade lärorådet att arbeta vidare, att se över luddiga formuleringar kring lokalt ledarskap, men att det ska vara ”enligt fäderna” i stället för att följa med tidsandan.

Angående motionens del 2 kommenterade Daniel Brandt att vi ska följa den lutherska läran men att varje förening är fri. Han gjorde inga yrkanden men önskade att styrelsen klargör.

Mötesordförande uppmuntrade Daniel Brandt att skicka in frågor till lärorådet.

Diskussionen avslutades. Motionen ställdes mot styrelsens avslagsyrkande.

Årsmötet beslöt
att avslå motionen.

Å-20-24 Behandling av ärenden rörande samverkansorganisationer

Inga ärenden fanns anmälda.

Å-21-24 Val av styrelseledamöter och ersättare

a) Nominering

Samuel Estenlund, sammankallande för valberedningen, berättade om styrelsens sammansättning med en bra spridning gällande roller, ålder och kön, men med viss övervikt av delegater från Stockholm. 5 av de 6 som hade perioder som utgår har tackat ja till att fortsätta som ordinarie ledamöter samt en till att fort-

sätta som ersättare. Dessa 6 personer presenterade sig samt gav en kommentar kring sitt arbete i styrelsen:
Daniel Caesar, Gagnef
Gunnel Gustavsson, Snärshult
Jens Lunnergård, Stockholm (vill endast fortsätta som ersättare)
Gunvor Vennberg, Vännäs
Johan Åström, Umeå
Mattias Hjort, Stockholm

Till val av ordinarie ledamöter nominerades alla ovan nämnda, utom Jens Lunnergård.

Till val av ersättare nominerades Jens Lunnergård samt de två ovan som ej blev valda som ordinarie ledamöter.

Mötesordförande lämnade ordet fritt för ytterligare nomineringar.

Årsmötet beslöt
att avsluta nomineringen.

b) Valresultat

Valet genomfördes med sluten omröstning via digital votering. Från föreningsombud avlämnades 113 röster och från enskilda medlemmar avlämnades 0 röster. Resultatet utföll enligt följande: 110 giltiga. 3 ogiltiga.

Val av ordinarie styrelseledamöter:

Daniel Caesar	96 röster
Gunnel Gustavsson	82 röster
Mattias Hjort	52 röster
Gunvor Vennberg	26 röster
Johan Åström	62 röster

Daniel Caesar, Gunnel Gustavsson och Johan Åström förklarades valda som ordinarie styrelseledamöter för en tid av tre år.

Till val av styrelseersättare var därmed Jens Lunnergård, Gunvor Vennberg och Mattias Hjort nominerade. Då inga ytterligare nomineringar fanns kunde omröstningen ske med acklamation, enligt nyligen antagen stadgejustering.

Årsmötet beslöt
att välja Jens Lunnergård, Gunvor Vennberg och Mattias Hjort som ersättare i styrelsen för en tid av 1 år.

c) Styrelsens sammansättning

Evangelisk Luthersk Mission – Bibeltrogna Vänners styrelse får därmed följande sammansättning:

Ordinarie ledamöter t.o.m. årsmötet 2025:
Peter Henrysson, Lund
Daniel Karlsson, Stockholm
Elisabeth Wallgren, Stockholm

Ordinarie ledamöter t.o.m. årsmötet 2026:
Filippa Arvidsson, Stockholm
Sigrid Eklund, Luleå
Henrik Nilsson, Eket

Ordinarie ledamöter t.o.m. årsmötet 2027:
Daniel Caesar, Gagnef
Gunnel Gustavsson, Snärshult
Johan Åström, Umeå

Ersättare t.o.m. årsmötet 2025:
Mattias Hjort, Stockholm
Jens Lunnergård, Stockholm
Gunvor Vennberg, Vännäs

Å-22-24 Val av revisorer och revisorsersättare för innevarande verksamhetsår

Samuel Estenlund redogjorde för valberedningens förslag att till revisorer omvälja Ingvar Ekström, Örkelljunga, och Jörgen Nilsson, Hässleholm, samt att till revisorsersättare omvälja Alexander Björkman, Ängelholm, och Johan Svensson, Kristianstad.

Årsmötet beslöt
att till ordinarie revisorer för verksamhetsår 2024 välja Ingvar Ekström, Örkelljunga och Jörgen Nilsson, Hässleholm, samt
att till revisorsersättare för verksamhetsår 2024 välja Alexander Björkman, Ängelholm, och Johan Svensson, Kristianstad.

Å-23-24 Val av valberedning och sammankallande för valberedningen för en tid av ett år

Mötesordförande framförde ett varmt tack till valberedningen som gjort ett gott arbete inför årets årsmöte. Inför valet av ny valberedning påminde

han om 23 § i stadgarna som säger att ”Valberedningen skall bestå av sex personer, väl spridda över verksamhetsområdet”

Valberedningen har bestått av Samuel Bengtsson, Samuel Estenlund (s.k.), Åke Johansson, Sonia Lunnergård, Benedikte Nilsson och Elisabet Söderlind. Av dessa har Sonia Lunnergård ställt sin plats till förfogande.

Ordet lämnades fritt.

Sigrid Eklund, Luleå, föreslog Sofia Ödman, Stockholm. Anders Månsson, Ängelholm, föreslog omval av övriga. Benedikte Nilsson och Samuel Estenlund avböjde omval. Margit Persson, Örkelljunga, föreslog Bodil Hansson, Hjärsåslilla. Gunnar Davidsson, Lund, föreslog Tomas Nilsson, Eket.

Årsmötet beslöt

att till valberedning för årsmötet 2025 utse
Samuel Bengtsson, Ingelsträde
Bodil Hansson, Hjärsåslilla
Åke Johansson, Vikbolandet
Tomas Nilsson, Eket
Elisabet Söderlind, Vännäs
Sofia Ödman, Stockholm
samt,

att till sammankallande utse Samuel Bengtsson.

Å-24-24 Fastställande av medlemsavgift för 2025

Organisationssekreterare Arvid Birgersson meddelade styrelsens förslag på oförändrad medlemsavgift, vilket innebär 300 kronor per påbörjat tiotal medlemmar för föreningar och 300 kronor för enskilda medlemmar.

Årsmötet beslöt

att fastställa medlemsavgiften för 2025 till 300 kronor per påbörjat tiotal medlemmar för föreningar samt 300 kronor för enskilda medlemmar.

Å-25-24 Hälsning till kungahus, regering och riksdag

Årsmötet beslöt enligt styrelsens förslag

att ge styrelsens ordförande, Henrik Nilsson, i uppdrag att ombesörja framtagandet av en skriftlig hälsning till kungahus, regering och riksdag.

Å-26-24 Hälsning till missionärerna

Styrelsens ordförande, Henrik Nilsson, meddelade att då vi inte har några missionärer ute för tillfället är det inte aktuellt med ordnande av hälsning.

Å-27-24 Övriga frågor

a) Två frågor från Lena Arvidsson Artman, Örkelljunga

Lena beskrev två frågor som aktualiserats utifrån Mattias Engströms föredrag under årsmöteskonferensen, med tema om förmaning och själavård. Angående ”den nytestamentliga förmaningen i församlingen” uttryckte hon att föreningen, som ursprungligen sågs som ett komplement till den svenskkyrkliga församlingen, för många ELM-are har blivit sin enda församling, men att tillresta predikanter många gånger bara har en ringa kännedom om sina åhörare. Den goda ordningen med ”kyrkotukt, en förmaning som kommer ur Guds kärlek och omsorg, som infördes i nytestamentlig tid har få möjligheter till att fungera. Hon frågade sig vad ELM:s styrelse kan göra när det i många föreningar finns otydligt eller obefintligt andligt ledarskap som inte vill eller kan gå in i uppgiften att förmana på ett gott kristligt sätt. *Kan ELM:s styrelse ta fram och skicka ut råd och riktlinjer till lokala styrelser för att få den nytestamentliga förmaningen i funktion?*

Lenas andra fråga gällde själavården, specifikt i fråga om äktenskap och familj. Hon uttryckte att en del av själavården sker i den söndagliga gudstjänsten där Gud genom bibelordet i sin helhet möter våra djupaste behov, men framhöll att texterna om äktenskapet i kyrkohandboken (2018), enligt politisk agenda, har valts bort eller beskurits på ett olyckligt sätt och att temat förändrats. Lena resonerade kring konsekvenserna i verkligheten för många som arbetar inom det sociala spektret, bland barn och i vården, med den ökade förekomsten av dysfunktion och psykisk ohälsa, och frågade sig vad vårt ansvar är för unga i ELM. *Hur kan vi vara stöd till varandra och få barnens lyssnande i syn på manligt – kvinnligt, genom temadagar för föräldrar med barn i skolåldern, på konfirmations- och ungdomsläger etc?* Lena pekade på att textläsningarna i gudstjänsterna är en viktig del och att predikan ska måla Jesus för våra ögon – då faller mycket annat på plats. Bibelordet har en inneboende kraft att hela

och förvandla. Hon uttryckte att mötesledare gör ett fantastiskt arbete, men att både de och många predikanter följer de nya förslagen om texter, och frågade om vi inte sviker den unga generationen. Hon ställde fråga om styrelsen kan skicka råd och hjälp till föreningarnas mötesledare för urval av texter, och gav förslag på två genvägar som redan finns: *Lutherstiftelsens evangeliebok* med bredd av bibeltexter, samt appen *Kyrkoåret* (följer evangelieboken). Vidare efterfrågade hon om styrelsen kan beställa en ny app som tar fram en ny evangeliebok, där hon rekommenderar kontakt med Gabriel Fjellander som tagit fram Kyrkoåret-appen.

Missionsledare Daniel Ringdahl uttryckte ett tack för frågorna som lyfts och replikerade att inga svar kunde ges under årsmötet.

b) Tankar om stadgeändring

Per Ringdahl, Ängelholm, lyfte fråga om stadgarna, där årsmötet idag beslutade att det var ok för den här gången att ändra direkt, men att det framöver kan bli bekymmer med detta förfarande. Han uttryckte att det krävs en skrivelse till styrelsen om det ska beslutas att det vid stadgeändring ska krävas två på varandra följande årsmöten för att göra ändringar.

c) Avtackning av Nils-Göran Nilsson

Missionsledare Daniel Ringdahl berättade att VD för BV Förlag, Nils-Göran Nilsson, nyligen avtackats vid bolagsstämman efter 18 år. Daniel uttryckte ett varmt tack och en stor glädje för Nils-Görans fantastiska arbete.

d) Nästa års årsmöte

Per Henriksson, inbjöd till ELM:s årskonferens i Stockholm 6–8 juni 2025.

e) Tack

Vice ordförande Bo Svensson framförde å årsmötets vägnar ett tack för inbjudan till Stockholm och till Per Henriksson för ordförandeskapet idag. Per Henriksson framförde tack till övriga presidiet.

Styrelsens ordförande Henrik Nilsson tackade den avgående valberedningen, särskilt ordförande Samuel Estenlund.

f) Reservationer

Mötesordförande informerade om att eventuella reservationstexter ska lämnas in skriftligt till ELM:s expedition inom två veckor, senast den 22 juni.

Å-28-24 Avslutning

Mötesordförande tackade för engagerat deltagande och för god insats från övrigt presidium samt förklarade årsmötet avslutat.

Dag som ovan

Karna Arvidsson
sekreterare

Benedikte Nilsson
vice sekreterare

Justeras:

Per Henriksson
ordförande

Bo Svensson
vice ordförande

Sven Ekhem
justerare

Mikael Björkman
justerare

Från styrelsen

Guds nåd har uppenbarats till frälsning för alla människor. Tit. 2:11

Styrelsen har under året 2024 haft sex ordinarie sammanträden. Dessa sammanträden har hållits på Missionsgården Fridhem, Vännäs, på Strandhem, Örkelljunga, på Åhus Missionsgård i samband med årsmötet, och i Stockholm. Digital närvaro på distans har varit möjlig, vilket underlättar styrelsearbetet. Det konstituerande sammanträdet efter årsmötet i juni 2024 skedde enligt rutin helt digitalt. Vid mötet valdes Henrik Nilsson till ordförande, Daniel Ceasar till vice ordförande, Elisabeth Wallgren till sekreterare, Jens Lunnergård till vice sekreterare och Peter Henrysson till kassör. För ekonomifunktionen har JLE-konsult HB, Örkelljunga, anlitats även 2024.

Adjungerade till styrelsens sammanträden har varit missionsledare och organisationssekreterare samt representanter för ELM Syd, ELM Nord och ELU. Arbetsutskottet har efter årsmötet 2024 utgjorts av Daniel Caesar, ordförande, Henrik Nilsson, Sigrid Eklund och Filippa Arvidsson. Missionsledaren och organisationssekreteraren har varit adjungerade till AU-mötena.

Den decentraliserade organisationen, med nämnder som leder verksamheten inom sina respektive områden – Nämnden för utlandsmission (NUM), nämnden för Mission i Sverige (MIS) och Tidningsnämnden (TN) – har behållits under 2024. Samverkan mellan nämnder och styrelse sker med regelbundenhet. Svårigheterna att besätta samtliga platser i nämnderna har lett till att antalet nämndsledamöter har minskats något.

ELM är huvudägare i BV Förlag AB, som bedriver förlagsverksamhet och bokhandel. ELM utser vidare styrelsen i Stiftelsen Bibeltrogna Vänners Fond för hjälpverksamhet. I årsberättelsen finns särskilda rapporter från dessa delar av verksamheten.

Missionsledare har Daniel Ringdahl, Stockholm, varit på mandat som förlängdes 2022. Organisationssekreterare har Arvid Birgersson, Stockholm, varit.

Strategisamtal

Styrelsen har fortsatt att vid sammanträden regelbundet försöka avsätta tid för strategidiskussioner, vanligen på lördag före lunch. Samtal har förts om en utvärdering av en minskad organisationskostym (nämndernas storlek), uppföljning av tidigare strategisamtal och om ”ELM 2040”.

Predikanter och missionärer

En predikant, Uno Andersson, Kristianstad, och två tidigare missionärer, Leif Norrgård, Döderhult och Ton Lind, Hasle, Bornholm har insomnat under 2024. Minnesrunor återfinns på annan plats i årsberättelsen. Till predikanter har under året kallats Johannes Heule, Malmö, Amandus Einarsson, Malmö och Simon Ek, Eslöv.

Lärorådet

Lärorådet har utgjorts av Henrik Nilsson, Erik J Andersson, Daniel Ringdahl, Martin Helgesson och Peter Henrysson. Vid styrelsens sammanträde i september ersattes avgående Henrik Nilsson av Johan Åström. Lärorådet har haft sex möten under året. Det har under året lämnat ”Svar till ELM Hässleholm om huruvida kvinnor bör predika i ELM”, som återfinns på hemsidan elmbv.se/laroradet. På samma sida har under året även publicerats ”Svar till Roseniusföreningen om predikantledd sakramentsförvaltning” (2022).

Årskonferens 2024

ELM:s årskonferens 6–9 juni 2024 hölls på Åhus Missionsgård och i Kristianstad på temat ”Kallad till frihet”. Årskonferensen var välbesökt med medverkande bland annat från Danmark, Kenya och Främre Asien. Lördagens årsmöte hölls 8 juni med 113 föreningsombud och 3 enskilda medlemmar närvarande personligen eller via länk. Under årsmötet fördes samtal om det förslag till verksamhetsplan för 2025 som styrelsen lade fram och årsmötet också antog. En mindre stadgeändring beslutades (§§ 16, 18).

BV-Förlag

Under året 2024 har förlaget utgivit Ge vidare!, Carsten Hjorth-Pedersen, Hem till föräldrarna,

Kiyomi Henrysson, Ord för dagen, Martin Luther, och Jakten på Juliana, Runar Bang.

Ekonomi

Den ekonomiska redovisningen för 2024 visar på ett överskott (ca 300 tkr). Det egna kapitalet ligger på ca 4 Mkr, vilket är en bit ovan det riktmärke på 3 Mkr, som av likviditetsskäl inte bör underskridas. Omslutningen uppgår för året till drygt 8 Mkr. Gåvor, inklusive kollekter uppgick till 6,1 Mkr, vilket är ett något sämre resultat än föregående år (6,4 Mkr). Inga testamentsmedel inkom. Däremot mottog Stiftelsen BV:s fond ett större testamente, som ELM fått del av (600 tkr). Personalsituationen i Sverige är tillfredsställande, men vi behöver fortsätta att be skördens Herre att sända arbetare till missionsfälten utanför vårt land.

De medel som influtit även under år 2024 – särskilt under december månad – är ett underbart bevis på Guds fortsatta trofasthet, godhet och nåd mot ELM. Vi är verkligen helt beroende av vår Herres välsignelse och försyn i arbetet. Mottagna medel har använts i Guds rikes tjänst för det uppdrag som hela världens Frälsare och Herre, Jesus Kristus, för länge sedan själv har gett sina lärjungar och ännu inte återkallat. Det är vår stora förmån och glädje att få stå med i det arbetet; Herrens egen mission och vilja är att vi ska förkunna evangeliet till syndernas förlåtelse, frälsning och frihet från evig fördömelse till liv för var och en – till tro på Jesus Kristus, vår Frälsare och Herre.

Skulle jag finna någon glädje i den ogudaktiges död? säger Herren Gud. Nej, jag vill att han vänder om från sin väg och får leva. Hes. 18:23.

För styrelsen
Peter Henrysson

Missionsledarens berättelse

Men denna skatt har vi i lerkärl, för att den väldiga kraften ska vara Guds och inte komma från oss. 2 Kor. 4:7

Det senaste året har jag tänkt ganska mycket på ”Guds kraft”. Det hänger nog samman, en hel del, med att jag själv har känt mig rätt trött till och från under året, särskilt under hösten. Vi har verkligen många utmaningar i vår rörelse kring missionärsrekrytering, behovet av nyplantering, identitetsfrågor, och enhet i vår mångfald för att bara nämna några. Men just därför har det blivit så viktigt för mig att påminnas om att *den väldiga kraften ska vara Guds*!

I början av kapitlet skriver Paulus: *Därför, när vi genom Guds barmhärtighet har denna tjänst, så ger vi inte upp*. Skälet till att Paulus inte ger upp är att tjänsten bärs av Guds barmhärtighet – inte av hans team eller hans framgångar. Det är väl en underbar verklighet att påminna sig om när kampen gör sig påmind.

Vår egen kraft ej hjälpa kan,
vi vore snart förströdda.
Men med oss står den rätte man,
vi står, av honom stödda.
Frågar du vad namn han bär?
Jesus Krist det är!

Lova Herren 414:2

Till Liv och missionärsrekrytering

Våren 2024 handlade mycket om Till Liv för mig. Mattias Lindström slutade vid årsskiftet och Janne Smetana kunde börja först i augusti, och däremellan tjänstgjorde jag som ställföreträdande redaktör. Det var roligt men jag förstår i efterhand inte riktigt hur det gick ihop sig. Men Gud är god, det blev en bra tidning, och nu är jag väldigt tacksam över att vi har en ny redaktör som har blivit varm i kläderna.

Den andra dominerande frågan gällde missionärsbesättningen. Stefan och Annemarie kom hem från Främre Asien under hösten 2023 och vi har aktivt rekryterat nya utsända ända sedan det blev klart att de inte skulle förlänga. Vi har haft samtal med ett par i nästan 1,5 års tid men av olika skäl avslutades processen vid årsskiftet 2024/2025. Vi skiljs som goda vänner och i tillit till att Gud har varit med också i det beslutet. Men det tvingar oss att på allvar tänka till kring hur vi egentligen ska fortsätta satsningen. Vi har några spår som vi undersöker men vi är helt beroende av Guds ledning i processen.

På liknande sätt har vi sökt nya utsända till Peru under en längre tid. Vi för meningsfulla samtal med några kandidater men i skrivande stund är ingenting bestämt. Ännu mindre visste vi om framtiden i våras, mer än att Lisa och Hjalmar skulle återvända till Sverige i maj och att vi sedan stod utan långtidsmissionärer. Till slut öppnades en dörr till att sända Rakel Smetana som korttidsmissionär under läsåret 2024-2025. Nu arbetar vi intensivt med strategi för det framtida missionsarbetet men återigen är vi helt utlämnade till Guds ledning. Under Rakels utlandstjänstgöring arbetar Benedikte Nilsson som vikarierande missionssekreterare och Cecilia Apel som vikarie för Move.

Kyrkopolitik och sommarkonferens

I april träffade jag ärkebiskopen på nytt, tillsammans med Martin Helgesson, för en fortsättning på samtalet om Svenska kyrkans äktenskapssyn i förhållande till prästkandidater. Om samtalet 2023 kändes meningsfullt kändes det här mer intetsägande. Vårt intryck var att ärkebiskopen har svårt att förstå varför äktenskapsfrågan är viktig för oss, samtidigt som det är Svenska kyrkan som väljer att göra frågan till en schibbolet för nya präster. Efter mötet konstaterade jag och Helgesson att vi helt enkelt tänker väldigt olika om vad som är viktiga teologiska frågor.

På sommaren var jag inbjuden till finska Folkmissionens sommarkonferens i Ryttylä, en knapp timme utanför Helsingfors. Det var ungefär som ELM Syds sommarmöte men med 3 000–4 000 deltagare. Folkmissionen är en samarbetspartner i Främre Asien och jag har lärt känna generalsekreteraren Daniel Nummela och hans kollegor de senaste åren dels i Främre Asien, dels i Nordiska Inremissionsrådet och uppskattar den kontakten.

Höst: Lausanne och strategiarbete

Under hösten hände två särskilt viktiga saker. Det ena var att jag deltog i Lausannerörelsens fjärde internationella kongress, vilket du kan läsa mer om i separat artikel. Det följdes upp med en Lausannekonferens i Örebro i november och en dag i Stockholm i mars 2025. Det andra var att vi sjösatte en arbetsgrupp för ELMs visions- och strategiarbete bestående av undertecknad, Benedikte Nilsson, Johannes Heule och Filippa Arvidsson. Vårt uppdrag är att ta fram en vision för ELM till 2040 samt att utifrån den formulera en strategi. Jag är mycket glad över att vi äntligen har kommit så här långt och, om inget särskilt inträffar, bör vi kunna presentera åtminstone ett utkast till vision på årsmötet i juni.

Framåt

Jag tror att ELM riks är inne i en viktig period som kan få stor betydelse för de kommande åren. Jag har läst igenom mina berättelser som missionsledare sedan 2018 och de har gått från ekonomiska nedskärningar till framtidsundersökning till att skala upp verksamheten igen efter nedtrappningarna. Nu har MIS fått upp farten, ekonomin är i balans, och vi är på gång med en strategi för framtiden. Allt är Guds nåd och vi är helt beroende av att det får vara Guds kraft som verkar genom oss. Det är existentiellt utmanande för oss att i skrivande stund inte ha långtidsmissionärer, men kanske vill Gud leda oss in på en delvis ny väg genom att ändra de yttre förutsättningarna. Vi ber och arbetar, i förtröstan på att Gud leder sina barn där de går bedjande framåt.

Daniel Ringdahl
missionsledare
Stockholm

Konferensens tema – fritt översatt: ”Låt kyrkan visa upp och förklara Kristus tillsammans”.

Lausannerörelsen 50 år

För femtio år sedan, den 16–25 juli 1974, samlades omkring 2 500 människor från hela världen i staden Lausanne, Schweiz, för en global missionskonferens. Temat var ”Låt hela jorden höra hans röst” och det som var tänkt som en engångskonferens utvecklades till en oerhört kraftfull rörelse för mission på evangelisk grund.

Under rörelsens femtio år har man samlats till fyra globala kongresser och efter varje kongress har rörelsen publicerat ett teologiskt dokument som har behandlat centrala teologiska frågor. Det första – Lausannedeklarationen (LD) – har blivit centralt för hela den evangelikala kristenheten. Deklarationen är inte heltäckande men i allt den uttalar sig om sätter den ord på sådant som är viktigt även för ELM. Den anglikanske teologen John Stott var huvudförfattare, och i femton teser sammanfattades grundläggande teologiska ståndpunkter om synen på Jesus, Bibelns auktoritet, behovet av personlig omvändelse, kallelsen till mission, sunt kristet ledarskap, med mera.

Efter Lausannemötet träffades man på nytt i Manilla 1989, över temat ”Förkunna Kristus till dess han kommer – en kallelse till hela kyrkan att förmedla hela evangeliet till hela världen”, och i Kapstaden 2010 över temat ”Gud var i Kristus, försonande världen med sig själv”. Den 22–28 september 2024 samlades man i Sydkorea för den fjärde internationella kongressen (Lausanne IV) över temat ”Låt kyrkan förkunna och förevisa Kristus tillsammans” (Let the Church Declare and Display Christ Together). Drygt 5 400 deltagare från 200 länder samlades i Incheon, utanför Seoul, i gemensam överlåtelse till att fullfölja missionsuppdraget.

En svensk delegation på tolv personer åkte till kongressen, och för första gången var ELM med genom undertecknad. ELM har inte någon officiell anknytning till Lausannerörelsen, men i en tid när klassisk kristen tro blir alltmer utmanad är det viktigt att ha goda relationer med den evangelikala kyrkan. Från Sverige deltog bland annat representanter från EFS, EFK, SEA och Tidningen Dagen, och från

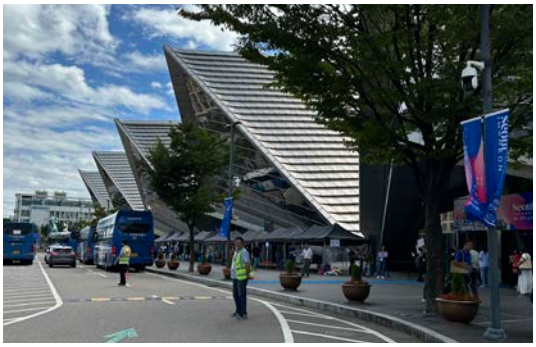

Mingel i kongresscentret.

Norden deltog generalsekreterare från flera lutherska missionsrörelser som Dansk Luthersk Mission, Norsk Luthersk Mission, Finska Folkmissionen m.fl.

Lausannerörelsen fokuserar på att människor måste få möta Jesus och komma till personlig tro på honom. Det var på den första Lausannekonferensen som begreppet ”onådda folk” på allvar introducerades i missiologin, och i inledningen till LD skriver man: ”Vi är djupt gripna över vad Gud gör i vår tid, känner ånger över våra misslyckanden och *utmanas av det ofullbordade evangelisationsuppdraget*. Vi tror att evangelium är Guds goda nyheter för hela världen och *är beslutna att genom hans nåd lyda Kristi missionsbefallning* att proklamera evangelium för hela mänskligheten och göra alla folk till lärjungar.” (Min kursivering.)

När rörelsen samlades i höstas, 50 år senare, var det flera talare som återkom till hur missionen inte har hängt med befolkningsökningen. Idag är det en mindre andel av jordens befolkning som har hört evangelium än 1974. Men uppdraget kvarstår, och som ett avstamp skrevs en stor rapport till kongressen. En arbetsgrupp kartlade var kyrkan befinner sig i missionsuppdraget just nu; man identifierade tio omvärldsförändringar som kyrkan måste ta hänsyn till i missionsarbetet; slutligen skrevs en reflektion över var och en av Lausannerörelsens 12 geografiska regioner med specifika utmaningar för att just den regionen ska kunna slutföra missionsuppdraget. Resultatet blev ”The Great Commission Report” (TGCR). (www.lausanne.org/report)

Själva konferensen i Sydkorea var uppbyggd kring bibelstudier och kortföredrag på förmiddagen, som varvades med samtal i mindre grupper, och på eftermiddagen deltog man i ett av tjugofem spår som var specifikt kopplat till de beskrivna utmaningarna i TGCR. Nytt för den här konferensen var fokuset på arbetsplatsmission. Ca 1/3 av alla deltagare arbetade inte inom kristen verksamhet utan var en del av den vanliga arbetskraften men med ett särskilt fokus på mission.

Även efter den här konferensen publicerades en deklaration, ”The Seoul Statement” (www.lausanne.org/statement/the-seoul-statement). Den är uppbyggd i sju avdelningar och tar i totalt 97 teser upp frågor som de andra deklarationerna inte har behandlat, t.ex. bibeltolkning, synen på kyrkan samt mänsklig identitet.

Det var oerhört inspirerande att få vara med på konferensen och jag kom hem full av tankar och intryck. Det har i skrivande stund gått nästan ett halvår sedan konferensen men det kommer nog dröja länge till innan det blir tydligt vilka avtryck Lausanne IV har gjort – på mig, på ELM och på den globala kristenheten. Men jag tog med mig en fördjupad insikt om missionsuppdragets brådska; hur vi behöver hitta konstruktiva sätt att stå tillsammans med den större kristenheten för att nå de onådda; hur mission idag inte längre går från väst till resten, utan från överallt till överallt; samt hur vi behöver lärjungaträna varje kristen till tro på Jesus och till att i sin tur lärjungaträna nya människor till Jesus.

Föredragen från konferensen kan ses via: www.lausanne.org/video-series/fourth-lausanne-congress

Daniel Ringdahl
missionsledare
Stockholm

På nya platser – 10 år senare

På ELMs årskonferens 2014 slogs det fast ”att ELM ska nå nya människor i Sverige genom plantering av nya ELM-gemenskaper”. Samma år hölls en konferens om nyplantering i Roseniuskyrkan och en antologi – ”Vår” – gavs ut på BV-Förlag i samband med arbetet. Men nu, tio år senare, har fortfarande inga nya föreningar anslutit sig till ELM. Betyder det att arbetet misslyckats? Att det var ett dåligt mål? Eller att något gjorts fel?

Jag är övertygad om att visionen var rätt då och är rätt nu. Anledningen till att arbetet inte har gett mer frukt tror jag beror på att vi har underskattat hur mycket arbete vi hade kvar till en första nyplantering. Vi ville nog springa innan vi kunde gå. Vårt namn till trots så tror jag att vi som rörelse helt enkelt inte är särskilt bra på mission i vårt eget land. Så långt bak som Framtidskommissionen kunde få fram data är ELM en krympande rörelse. Men vår vilja och missionsiver är hög och vi lär oss och blir ständigt bättre, och arbetet har gett frukt. Jag var på konferensen om nyplantering i Roseniuskyrkan och där föddes min dröm om att få vara del av en nyplantering och nu, tio år senare, är jag en del av en nyplantering i Frösunda, Solna. Det har bara tagit en stund för fröet som såddes då att nu bli ett litet skott som bara precis trängt fram ur marken. Och det spirar fler verksamheter, i Skåne, i Västerbotten och i Norrbotten, som inte rent formellt är föreningar ännu.

Så ut evangeliet – inte gemenskaper

För några månader sedan träffade jag en nyplanterare i EFS och jag frågade honom vilket råd han gav till mig om jag ville nyplantera och om min plan att bjuda in till Alpha. Han sa, lite tillspetsat, att jag inte borde nyplantera då. EFS lärdom var att nyplanteringar som startades runt verksamheter ofta dog ut för man upptäckte att ingen kom till Alpha-träffarna, trots att man satt upp affischer på både ICA och Coop. Oavsett hur bra verksamheter och koncept vi har så hjälper inte det om ingen kommer. Hans råd till dem som ville nyplantera var att ”om du inte regelbundet har människor hemma hos dig, och ni sitter i din soffa och pratar om Jesus, då ska du inte nyplantera”. Det här var utmanande för mig att höra, för jag är inte den sortens person. Inte ännu. Och jag tror att relativt få i vår rörelse är den sortens personer. Inte ännu.

I takt med att svenskarna blivit allt mer sekulariserade har vägen till kristen tro blivit allt längre, och personliga relationer blivit allt viktigare. Evangelisatören Rico Tice har skrivit: ”Människor är inte bara längre bort på vägen till Jesus, de går på en helt annan väg. Jag kan inte längre få folk till [vår kurs för sökare] om deras vänner inte bjuder med dem”.

Nyplantering är en central del av ELMs missionsarbete i Sverige och nämnden för Mission i Sverige (MIS) driver frågan lika mycket nu som för ett decennium sedan. Idag är vår uppfattning att bildandet av nya gemenskaper inte är ett sätt att nå ut med evangelium, utan att nya gemenskaper är en frukt av att man redan har nått ut med evangelium på nya platser. Vi tror alltså att arbetet börjar med att Gud sår ut evangeliet på nya platser och till nya människor, och när människor kommer till tro så behöver man organisera sig i en ny förening. Den nya gemenskapen är en konsekvens av att människor kommer till tro.

Därför tror vi att allt nyplanteringsarbete, och all mission, måste börja i bön och med en vision för vilka människor man vill nå med evangeliet och hur man ska göra det. Även om det finns mycket gemensamt så har varje plats i Sverige unika förutsättningar med människor som har en unik sammansättning av värderingar, behov och problem. Därför måste evangeliet predikas olika på olika platser, vilket vi också ser i Apostlagärningarna där evangeliet predikas olika i Jerusalem och Aten.

Nyplantering i Frösunda

I Frösunda, som är en stadsdel i Solna, norr om Stockholm stad, är vi en grupp från Roseniuskyrkan som har överlåtit oss till att plantera en ny ELM-

gemenskap. Filippa Arvidsson, Daniel och Maria Ringdahl, och jag träffas regelbundet hemma hos Ringdahls som bor i Frösunda. Runt oss finns det en större grupp i Roseniuskyrkan som står med oss i bön.

Under de 10–15 år som vi fyra har gått i Roseniuskyrkan så har vi sett kyrkan blomstra och i takt med att församlingen har vuxit har tankar på nyplantering blivit allt mer aktuella. Under våren 2024 träffade en grupp från Roseniuskyrkan det europeiska, evangelikala, nyplanterarnätverket City to City Europe och det blev startskottet för ett konkret arbete för nyplantering. Vi som var där kände att nu var vi, och kyrkan, redo för en nyplantering. Under hösten har vi träffats en gång i veckan för att be och att utifrån Apostlagärningarna samtala om hur nyplanteringen i Frösunda ska se ut. Vi tror att våra viktigaste uppgifter framöver är att be för och lära känna människorna i Frösunda och knyta personliga kontakter där vi kan berätta om Jesus. Under våren 2025 har vi börjat träffas för öppna bönemöten i Frösunda där vi ber för grannskapet och människorna som bor där. Vår förhoppning är att vi ska börja fira öppna gudstjänster under hösten 2025.

Vi träffas hemma hos Ringdahls och till en början är det där vi kommer att fira gudstjänster. När vi behöver mer utrymme finns det en föreningslokal som vi kan hyra. För att nå människor i Frösunda behöver vi lära känna dem. Det innebär att vi frågar dem vad de skulle vilja uppleva om de gick till en kyrka, och vad som skulle jaga bort dem. Vi frågar dem hur de ser på livets olika utmaningar och vad de tror om Gud. Vi försöker också lista ut vilka avgudar människorna i Frösunda har och hur vi kan avslöja dem. Ur det här arbetet vill vi förstå hur det eviga och oföränderliga evangeliet om Jesus död och uppståndelse för vår skull kan förklaras och göras verkligt just i Frösunda.

Vår önskan är att våra grannar i Frösunda ska få ett personligt möte med Jesus, omvända sig och bli väckta till en levande tro. Jesus Kristus har sagt att fälten redan vitnat till skörd och på Hans löfte tror vi att skörden i Frösunda är mogen nu.

Daniel Karlsson
predikant

Nämnden för Mission i Sverige (MIS)

Gud har inte gett oss modlöshetens ande, utan kraftens, kärlekens och självbehärskningens Ande. 2 Tim 1:7

Nämnden för Mission i Sverige verkar för Guds rikes utbredning i Sverige. Vår vision är ett ELM som ständigt når ut till nya människor med evangeliet och gör lärjungar som i sin tur gör nya lärjungar. I takt med att svenskars förförståelse av kristen tro minskat har den personliga relationen blivit en allt viktigare del av resan till tro och vi blir alltmer övertygade om det allmänna prästadömets roll i missionen, att varje kristen av Gud får mandat och kraft att förkunna de goda nyheterna och göra lärjungar. Därför ser vi det fortfarande som vårt första och största uppdrag att utrusta varje medlem i ELM för det uppdraget. Vi är inte intresserade av att forma ett fåtal ”superevangelisatörer” utan en rörelse av helt vanliga och vardagliga kristna som delar evangelium med sina vänner och sen lär dem vad det innebär att leva som Kristi lärjunge.

Projekt

Kursen ”Rustad”

Rustad har nu getts för andra året och under 2024 var det ca 150 personer anmälda. Precis som tidigare var spridningen stor geografiskt och åldersmässigt. Johannes Heule har vässat och förbättrat kursen utifrån lärdomarna från 2023 och vi har fått höra från flera håll att den första vändan var bra, men att det nu hade blivit riktigt bra. Många av de som gått har gjort det via lokala grupper i sin lokala gemenskap vilket vi är väldigt glada för. Missionsuppdraget har getts till hela Kristi kyrka och är vårt gemensamma ansvar.

Konferensdag om Sverigemissionen

Under året har vi arrangerat två träffar om Sverigemissionen. På Fridhem under våren och på Strandhem under hösten. På Fridhem var det många som kom, men i syd har vi haft svårare att samla deltagare och vi funderar på andra sätt eller tillfällen att samla våra medlemmar i syd.

Nyplanteringar

Vi strävar fortsatt efter att nya ELM-gemenskaper ska frodas på nya ställen i Sverige. Vi arbetar just nu med två konkreta nysatsningar, en i Stockholm och en i Skåne. Båda är i ett tidigt skede. Du kan läsa mer om nyplanteringsarbetet på annan plats i årsberättelsen.

Uppstartsfonden

ELMs uppstartsfond har till syfte att stötta nysatsningar i Sverige. Med nysatsningar menas verksamheter och projekt som bryter ny mark i Sverige eller tar nya grepp på platser där ELM redan finns och som har som främsta syfte att nå ut med evangeliet till nya personer för att vinna nya lärjungar till Jesus. Särskilt fokus ska riktas mot nyplanteringar. Organisationer och enskilda kan ansöka om medel från fonden. Mer information om hur man söker pengar finns på ELMs hemsida.

Riktad

Riktad är ett material och en process för gemenskaper som vill sätta mission i fokus. Processen bygger på ”learning community” där grupper från flera ELM-gemenskaper träffas för att arbeta med missionsstrategiska frågor under ledning av en eller två coacher från ELM. Träffarna innehåller undervisning men huvudfokuset är att arbeta fram en missionell handlingsplan för sin lokala gemenskap. Grupperna får sedan dela, ge feedback och be för varandras planer.

Predikanttjänst i Malmö

Utfasningen av stödet till predikanttjänsten i Malmö fortsätter. I takt med att gemenskapen i Malmö växer så kan man bära en större del av lönekostnaden själva. Sedan hösten 2023 innehas tjänsten av Magnus Hagström på 25 % under Anders Eks tjänstledighet.

Personal

Johannes Heule har en delad tjänst mellan missionen i Sverige och utlandet. Johannes är fortsatt en ovärderlig och uppskattad medarbetare, både i MIS och NUM.

Förmedlade anslag

MIS fortsätter att stödja Strandhems bibel- och lärjungaskola, en ovärderlig utbildningsplats som rustar ungdomar till att sprida evangeliet både i Sverige och i andra länder.

MIS lämnar anslag till utbildningen av våra predikanter. Den 15–16 mars träffades predikanter på plats på Strandhem och Fridhem, med länk mellan gårdarna, för att tillsammans få undervisning av Anders Ek, doktorand i teologi, om den så kallade ”woke-kulturen”. ”Woke” är engelska för ”väckt” och har blivit ett begrepp för politisk medvetenhet särskilt om olika sorters minoriteter. Ek undervisade om hur vi kan predika Guds ord till andlig väckelse mitt i vår tid. Martin Helgesson undervisade om troslära och fokuserade på vad det innebär att den evangelisk-lutherska bekännelsen rätt utlägger Guds ord. Johannes Lyche undervisade om hur predikanten kan hantera situationer i livet när det känns som att allting brister.

Till ELM Nord ger MIS ett bidrag som går till predikoverksamhet i regionens ytterområden som Skellefteå, Piteå och Örnsköldsvik.

Sammansättning och arbete

MIS har under 2024 bestått av ordinarie ledamöterna Daniel Karlsson, Emma Birgersson, Erik Åberg (första halvåret), Elisabeth Wallgren, Karin Åström och Linus Bergström (andra halvåret) samt ersättarna Henrik Wennerlund och Magnus Hagström. Johannes Heule, missionssekreterare, och Daniel Ringdahl, missionsledare, har varit adjungerade.

Inom nämnden har Daniel Karlsson varit ordförande, Henrik Wennerlund vice ordförande och Elisabeth Wallgren sekreterare.

Under året har nämnden haft sex sammanträden. Mötena har genomförts både som hybridmöten med ledamöter på plats och via distansmöteshjälpmedel (Google Meet) och som rena distansmöten.

Daniel Karlsson
Ordförande MIS

ELMs Tidningsnämnd

Tidningsnämnden har under året haft 5 sammanträden, två fysiska och tre digitala.

Följande personer har suttit i tidningsnämnden: Gunnel Gustavsson ordf, Regina Svensson, Lars-Olof Davidsson, Gunilla Karlsson, Mats Lundin t.o.m. juni och efter Mats kom Henrik Eklund fr.o.m. augusti.

Ekonomi är ett återkommande ärende på dagordningen. Den punkten tar upp inkomster och utgifter i tidningasarbetet samt inkomster och utgifter för Design för livet. Nämnden arbetar med budget och verksamhetsplan efter direktiv från ELM.

Ledamöter i nämnden och i redaktionsråden har vid olika tillfällen under året marknadsfört tidningarna på konferenser, bokmässan och på egna event inom ELM. Det har funnits specialerbjudande på prenumerationer och man har delat ut många gratistidningar.

Det finns två anställda tidningsredaktörer på cirka 50% vardera. Därutöver finns det bl a redaktionsråd, korrekturläsare och prenumerationsansvariga som arbetar ideellt.

Rekryteringsarbete pågår kontinuerligt. Vi har behövt personer till tidningarnas redaktionsråd och till korrekturläsning och vi har fått några personer som ställt sig villiga till dessa uppdrag.

Tack till er alla som arbetat under 2024 med Till Liv, Begrunda, Droppen och Design för livet. Tack till ledamöterna i tidningsnämnden för ert arbete under året.

Till Liv

Hur ska det då vara, bröder? Jo, när ni samlas har var och en något att ge. Låt allt bli till uppbyggelse. 1 Kor. 14:26

Till Livs viktigaste mål är att Kristus blir predikad. Det sker genom att ELMs predikanter, i varje nummer, skriver en andakt över någon av söndagens texter. Undervisande artiklar, eller artiklar i något specialämne, skrivs av personer med kompetens och gåvor inom våra led, eller hos andra som står oss nära. Men vad vore *Till Liv* utan sidorna med reportage och intervjuer, om missionsarbetet både

här hemma och utomlands och de vittnesbörd där enskilda berättar om livet med Jesus?

Det är så fint att *Till Liv* på detta sätt får samla olika människor, med olika gåvor och erfarenheter, äldre och yngre, kvinnor och män, där var och en har något att ge – till andras uppbyggelse. Att detta får ske – att se denna vackra blomma växa fram, inte bara en gång, utan i varje nummer, det är nåd från Gud!

Till Liv berättar om Jesus! Den vill vara en identitetsfrämjande kanal inom vår rörelse och samtidigt en utåtriktad missionstidning som också kan nå utanför våra led.

Jag tillträdde som redaktör för *Till Liv* den första augusti. Fram till dess fungerade Daniel Ringdahl som tillförordnad redaktör. Jag tycker det är roligt att stå i dialog med våra skribenter, tack för det ni gör!

Till Liv har gett ut elva nummer under 2024 med följande tema:

Skriften – ett ord från Gud; Människan – skapad, fallen, älskad; Den gode ledaren; Mission och gemenskap; Gå därför ut!; Skapelsens skönhet; Diakoni – i medmänniskans tjänst; Herre lär oss att be; Singelskap – vår djupaste kallelse; Bibeln stjärna Jesus; Jesus kommer snart.

Redaktionsrådet har under året bestått av Ann-Charlotte Smetana (halva året på distans från Spanien), Staffan Unosson och missionsledaren Daniel Ringdahl. Lisa Unosson anslöt till redaktionen i oktober. Redaktionsrådet har samlats i Stockholm

tre dagar både i januari och augusti, och inför varje nummers utgivning har möten hållits via länk. Isak Engström har deltagit vid dessa dagar och han och företaget Design för Livet har skött layouten. Henrik Birgersson och Eva Henriksson har korrekturläst tidningen. Rebecka Carlsson skötte prenumerationerna. Ann-Charlotte Smetana, Elisabeth Bergström och Pernilla Arvidsson har läst in tidningen i talformat. Måns Henriksson har bränt in filerna och skött det utskicket. Tack för ert värdefulla arbete!

Vid årets slut var det 878 prenumeranter.

Jan Ulrik Smetana
Redaktör Till Liv (augusti–december)

Begrunda

Begrunda är Till Livs fördjupningsbilaga och kommer ut med två nummer per år, som regel i maj och november. Så har skett även 2024. Redaktör har varit undertecknad och i redaktionsrådet har även ingått Daniel Ringdahl, Stockholm, och Mattias Lindström, Örkelljunga (tidigare redaktör för Till Liv). Det är vi tacksamma för. Layouten har Isak Engström stått för, Design för Livet, Lund.

Under 2024 har Begrunda bland annat innehållit artiklar i varierande ämnen. Vi har kunnat erbjuda läsning gällande predikantens utmaningar som man och make i feminismens tidevarv, hämtade direkt från Nya testamentet. Lärorådets yttrande om sakramentsförvaltning har kommenterats ur ett kyrkorättsligt perspektiv och aposteln Johannes användning av ironin i sitt evangelium har blivit föremål för diskussion.

Vi har haft biografiska artiklar om två framträdande personer med anknytning till väckelsen under 1800-talet, en om Rosenius-lärjungen Fredrika Bremer – kanske mer känd utomlands på sin tid än i vårt land – och en om den mindre kända men mycket inflytelserika väckelseprästen Pehr Brandell. Vi har också avslutat serien om Sveriges kristnande med två artiklar.

Det är en stor förmån och nåd från Gud att ytterligare ett år ha fått verka för spridning och en fördjupad förståelse av evangeliets inner- och yttersidor genom Begrunda. Redaktören tar tillfället att tacka för ord av uppskattning och uppmuntran, som möter på olika sätt.

Det tryckta ordet i Begrunda tillhandahålls även digitalt. På Begrundas/Till Livs hemsida finns ett arkiv med artiklar ur tidigare nummer av Begrunda (www.begrunda.nu), som finns både som pdf och på format som är delbart i sociala media (2006–2020). En uppdatering av arkivet står på redaktörens önskelista.

Peter Henrysson
Redaktör för Begrunda

Droppen

Temat på den nationella Jesus till barnen-konferensen i år var ”Jesus till barnen – i den tid som nu är”. Vi vill fortsätta att producera en tidning som talar in i barns vardag i Sverige i dag. Det är mycket oro i världen och barn behöver finna sin trygghet i Jesus. Vår förhoppning är att Droppen ska hjälpa till att stärka barns tro på en framtid med vår Gud som har full kontroll, även över det som är utanför vår kontroll. Droppen vill också vara ett verktyg för att nå ännu fler barn och familjer med de glada nyheterna om vår bäste vän Jesus.

Under 2024 har Droppen haft dessa återkommande inslag:

- Två söndagssidor med söndagens texter, andakter och pyssel.
- Två berättelser, ofta med samma tema som någon av tidningens bibeltexter.
- Följetong. Vi avslutade ”Robys osynliga paraply” i nummer 4. I nummer 5 påbörjades ”Franks he(m)ligheter” som avslutades i nummer 17.
- Under hela året var undervisningstemat ”Betty och skattkistan” där vi fick följa låtsasmusen Betty

till kyrkan. Hon hittade på några hyss då och då, men för det mesta handlade berättelserna om när församlingspedagog, Hanna, hade andakt eller söndagsskola.
- Två sidor med ett varierat innehåll som t.ex. reportage från barngrupper ute i Sverige.
- Information om bibelns dag, bibeläventyret eller en sång.
- Texter från missionsmaterialet ”Kom och se” med fokus på Främre Asien under vårterminen och Peru under höstterminen.

Under året körde vi en bibelmaraton-tävling. Det var en satsning vi gjorde tillsammans med ELM Syd. Alla prenumeranter fick en bibelmaratonplan med nummer 11 2023 och på baksidan av Droppen hade vi sedan information om bibelmaraton, tävlingar, bibelpyssel och intervjuer med familjer som använde bibelmaratonplanen.”Loppet” avslutades i nummer 11 2024 med vinnarna och deras priser. Vi hoppas att vi fick inspirera barn till att själva läsa Bibeln, men också att familjer fick inspiration till att läsa Guds ord tillsammans!

Som vanligt var det många ideella krafter som bidrog med nyskrivna texter, färgglada illustrationer, foton, pyssel, reportage med mera. Tack vare dessa blev tidningen varierad och kreativ!

Arbetet med att få nya prenumeranter pågår hela tiden. Detta görs via konferenser, mejl och Facebook. Droppens redaktör och medlemmar i redaktionsrådet deltog på olika konferenser som barnledardag på Strandhem, Jesus till barnen regional dag i Botkyrka, OAS, årsmötet i ELM, sommarmötet på Strandhem och bokmässan i Göteborg. Vi fick även ha tidningar framme på laestadianernas årskonferens i norr och har deltagit på mindre lokala events där vi har fått dela ut tidningar. Minst två gånger om året skickar vi flera tusen mejl med reklam för Droppen till olika kyrkor och samfund.

Under 2024 publicerades 17 nummer av Droppen plus Julens gåva som var mer omfattande. Jag gjorde även en reklamtidning som delades ut till alla deltagare på Jesus till barnen-konferensen i Norrköping i januari 2025.

Ansvarig utgivare var Regina Svensson och redaktionsrådet bestod av Katrine Åström, Ester Birgersson och Johanna Lunnergård. Maria Nilsson ansvarade för prenumerationsärenden och Eva Henriksson, Carin Andersson och Karin Persson läste korrektur.

Det är väldigt givande och ett privilegium att få jobba med Droppen! Tack för ert stöd och förbön! Jag ber om Guds välsignelse över ett nytt ”Droppen-år”!

Kaisa Ruth Furberg
Redaktör för Droppen

Design för Livet

Design för Livet är en designbyrå som finns under takåsarna i centrala Lund. Vår produktion består främst av formgivning av böcker, tidningar och andra trycksaker, men vi har även kompetens för att utveckla webbsidor. Vi satsar på det personliga mötet med kunden och arbetar för att hitta rätt lösning för kundens specifika behov och önskemål.

Under 2024 har Isak Engström varit företagets anställda på 80 %.

Företagets arbete består till stor del av fasta, återkommande kunder. Dessa består dels av ELM-knutna kunder, såsom tidningarna Insidan och Till Liv, missionsgårdarna, BV-Förlag, missionsföreningar med flera, dels av ”externa” kunder såsom Församlingsfakulteten i Göteborg, Norea Sverige, Skötbordspecialisten, Svenska Kyrkan i Lund och i Älmhult med flera.

Det pågår ett kontinuerligt arbete med att försöka bredda företagets kundnätverk. Ett större arbete vi gjorde under 2024 var en ny hemsida på webbtidningen Livskällan.

Följ gärna Design för Livet på Instagram och Facebook, eller besök deras hemsida – www.designforlivet.se – för att ta del av vad de gör.

Isak Engström
Design för Livet

Sammanställt av
Gunnel Gustavsson
ordförande i tidningsnämnden

Kiyomi Henrysson på Bokmässan i Göteborg.

BV-Förlag

BV-FÖRLAG

BV-Förlags uppgift är att ge ut och sälja böcker och likvärdiga mediaprodukter inom bild, text och ljud som till sitt innehåll överensstämmer med ELMs och de lutherska bekännelseskrifternas läroframställning. Härutöver har förlaget ett brett utbud av god kristen litteratur; inte minst Biblar, bibelstudieböcker och andaktsböcker.

Efter bolagsstämman 2024 utgjordes styrelsen av Gunnar Davidsson, Jens Lunnergård, Daniel Karlsson, Christer Mikaelsson och Henny Johansson. Ersättare är Ingegerd Johansson och Göran Landgren. I augusti månad meddelade Daniel Karlsson att han avgår ur styrelsen.

Försäljning sker i bokhandel på tre platser:

- Helsingborg, där vi har bokhandel och huvudförrådet av böcker, centralt i lokaler som hyrs av EFS. Bokhandeln är öppen två dagar i veckan för den som vill fråga eller letar efter någon bok eller har frågor om den kristna tron. Därifrån effektueras också beställningar som kommer in via hemsidan och på annat sätt från enskilda, andra bokhandlar och föreningar.
- Strandhem som har stor genomströmning av folk vid läger och andra arrangemang och svarar för en stor del av den försäljning som sker direkt till kund.
- Bokförsäljningen på Missionsgården Fridhem är också en viktig del av BV-Förlag.

Viktiga kundgrupper är enskilda personer, föreningar/ församlingar inom och utom ELM och andra bokhandlar, till största delen i Sverige men också i Finland.

Ett viktigt försäljningstillfälle är alltid ELM Syds sommarmöte.

BV-Förlag har en växande försäljning över internet, www.bvforlag.se.

För att ytterligare bredda kretsen av köpare har vi under det gångna året anslutit några av våra böcker till Bokinfo, som då är tillgängliga på internetbokhandeln Bokus.se.

Vi har sedan många år en bokklubb där medlemmarna abonnerar och köper böcker, som förlaget ger ut, med bra rabatter. Vår avsikt är att under

BV-Förlags utgivning under 2024.

detta året aktivera bokklubben och ytterligare öka antalet medlemmar.

För att ytterligare bredda vårt kontaktnät och nå nya kunder deltog BV Förlag – i samarbete med Apologia, Svenska Evangeliska Alliansen, Roseniussällskapet och Församlingsfakulteten – i Bokmässan på Svenska Mässan i Göteborg.

BV-Förlag AB sköts ideellt av volontärer, varav de flesta är i Helsingborg. Enda undantaget är Gunilla Karlsson som är anställd på 20 % i två år för att arbeta som förlagssekreterare. Hon har en viktig uppgift att hålla kontakt med författare, korrekturläsare m.fl. och öka kvaliteten och takten i bokutgivningen.

En märkeshändelse under året var att Nils-Göran Nilsson, efter 18 år, avgick som VD i bolaget, även om han fortfarande har en viktig roll i den löpande driften av bolaget.

Ett dilemma för styrelsen är att majoriteten av våra volontärer nått mogen ålder och är över 80 eller nästan 80. Några av dem har trappat ner eller meddelat att de kommer att sluta inom kort. Alla som kan tänka sig att arbeta som volontär i BV Förlag är välkomna att anmäla sig!

Utgivning 2024

Omtryck:

- *Ge vidare* av Carsten Hjort Pedersen
- *Ord för dagen* av Martin Luther

Nyproduktion:

- *Hem till föräldrarna* av Kiyomi Henrysson
- *Jakten på Juliana* av Runar Bang
- *Vila vid nådens källa* av Carl Olof Rosenius (ljudbok)
- *I Guds närhet – Till Livs alamacka 2025*, Isak Engström

Styrelsen genom
Gunnar Davidsson

Breanäs missionsgård

Föreningen Breanäs missionsgård kan titta tillbaka på ännu ett välsignat år. Ett år där gårdens vision om att vara en plats där i första hand barn och unga får möta Gud kom till uttryck på många olika sätt: barnläger fyllde gården under flera sommarveckor och skollov och början av sommaren dominerades av ännu ett fantastiskt konfirmationsläger med ett 30-tal konfirmander. Det är glädjande att så många söker sig till Breanäs läger, många håller nog med om att gården är som bäst när entrén är belamrad av ett berg av osorterade skor och lovsången dånar från samlingssalen intill!

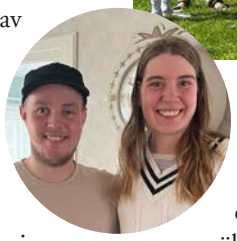

Breanäs fokus på barn och unga visade sig även på andra sätt. Många helger under året har gården fyllts av konfirmand- och ungdomsgrupper från församlingar i närheten som hyr in sig i lokalerna. Och under två veckor mot slutet av sommaren hade gården glädjen att få stå värd för en stor grupp ukrainska barn och unga från Tjernihiv som kommit på ett kort men välbehövligt sommarbesök från krigets vardag. Det är gott att Breanäs får vara en trygg plats för barn och ungdomar även utanför föreningens närmsta krets – och geografiska närhet.

Föreningen ordnade också mycket annat under året. Den årliga bibelcampingen har drygt 40 år på nacken och samlade några hundra campare för en sommarvecka av bibelstudier, bad, gemenskap och kvällsmöten. Retreat i tystnad, adventsmys med julpyssel och ett välbesökt valborgsfirande var annat på årets program.

Under året ordnade föreningen även återkommande arbetsdagar, vilka är viktiga för att utveckla gården och hålla den i gott skick. Under 2024 var fokus för de ideella insatserna att jobba vidare på den stora förrådsbyggnad som föreningen året före beslutade att investera i. Ett förråd som i stort sett byggts av ideella krafter och som innebär bättre arbetsmiljö för föreningens personal och en rejäl uppgradering av gårdens förråds- och verkstadsutrymmen. Bygget innebär även att det blir möjligt att i framtiden installera solceller på Breanäs missionsgård!

En viktig händelse under 2024 var när Maja och Ola Abrahamsson började sina anställningar som ny husmor och vaktmästare på Breanäs missionsgård. Maja och Ola har ett hjärta för Breanäs och dess verksamhet och det var ett stort bönesvar att kunna välkomna dem till gården i juni! Båda har funnit sig väl till rätta och på kort tid blivit gårdens nya ansikte utåt.

I samband med att Ola och Maja började fick föreningen vinka farväl till Judith och Patrik Gunnarsson som lämnade sina anställningar i augusti efter åtta år. Judith och Patrik har varit enormt uppskattade på Breanäs – för det de gjorde i sina jobb och för de personer de är. Den långa varma stående ovationen vid deras avtackning under bibelcampingen talade sitt tydliga språk: Gunnarssons har fått betyda mycket för många under sina år på Breanäs missionsgård!

Sammantaget tittar föreningen för Breanäs missionsgård alltså tillbaka på ännu ett välsignat år. Ett år där vi i stor nåd fått fortsätta vara de vi tror vi är kallade att vara och samtidigt på flera sätt fått utvecklas.

Slutligen vill vi i styrelsen rikta ett stort tack för alla de gåvor och ideella insatser som våra medlemmar och andra Breanäsvänner gett och gjort för föreningen under året. Breanäs hade inte funnits om det inte varit för de många som bidrar med tid, förbön, pengar, engagemang och kompetens till föreningens verksamhet och gårdens skötsel. Gud välsigne er alla!

Styrelsen för Breanäs missionsgård
Samuel Larsson, ordförande

Sången – ett uppskattat inslag under barnlägren.

Falketorp missionsgård

På Vikbolandet, öster om Norrköping, ligger Falketorp Missionsgård. Här på den östgötska landsbygden har vi i ELM Falketorp vår verksamhet, som vi bedriver helt ideellt. Så vad består då vår verksamhet av? Grunden, och det viktigaste av allt, är vår tro på Jesus. Vi ville även under år 2024 dela den med varandra och sprida den vidare till andra.

Temat för våra lördagsmöten under vårterminen var Vår tro och under höstterminen Himmelriket – Guds rike. Samlingarna innehåller predikan och undervisning, bön och ofta mycket sång.

Vår barnverksamhet utökades med barnsamling i stort sett varje lördagskväll då det är möte. Emy Hector ansvarade för detta och som utgångspunkt användes oftast ledarmaterialet Skatten. Hobbyn, dvs barngrupperna varannan fredagskväll, fortsatte som tidigare och innehåller bibelundervisning och sång innan det är dags för snickeri-, pyssel- eller köksgrupp. Oftast kommer det runt 20 barn och det är extra glädjande att vi här även når ut till barn och föräldrar som inte är medlemmar i föreningen och får bra hjälp av dem.

Under samma fredagar som hobbyn, samlas också våra ungdomar för ungdomsgrupp (UG). Efter flera år med färre ungdomar är de nu runt tio som träffas för bibelstudier, fika och gemenskap. Under året höll ungdomsgruppen även i en lovsångskväll för hela föreningen.

Från och med sommaren 2024 har föreningen fått uppgiften att en gång i månaden ansvara för andakter på äldreboendet Wijkagården i Östra Husby. Det är framför allt Kurt Enström som hållit i dessa med Anders Andersson som musiker.

Efterlängtad paus i skuggan under pilgrimscyklingen.

Generationsöverskridande våffelcafé.

Under 2024 har vi haft fyra läger: påskläger, sommarläger, barnläger och ungdomsläger. Det sistnämnda lägret under allhelgonahelgen var ett mycket uppskattat samarbete mellan ELU, Roseniuskyrkan i Stockholm och ELM Falketorp. Vi hoppas att det ska bli ett årligt återkommande läger.

Ett annat roligt samarbete med Roseniuskyrkan var musikalen ”Det himmelska bröllopet”, som uppfördes i Stockholm i november.

I juni anordnades för första gången en pilgrimscykling för barn och unga, med start och mål på missionsgården. Man kunde välja att cykla en kortare eller längre runda. Längs vägen fanns olika stopp med förfriskningar och andakt. Vid målgången serverades det våfflor. Man kunde även passa på att göra fynd vid en loppis som ställts i ordning, dagen till ära. Många deltog, även ett flertal som inte är medlemmar i föreningen.

Under sommaruppehållet hade vi två friluftsgudstjänster på Kvarnberget i Arkösund. En otroligt vacker plats, där sången och musiken sprids över båthamnen och badplatsen! En annan höjdpunkt var gudstjänsten i Capella Ecumenica på en liten ö i Sankt Annas skärgård.

I föreningen finns tre hemgrupper som träffas regelbundet och utöver detta även symöten och bönesamlingar.

En stor takrenovering genomfördes under sensommaren. Det innebar en rejäl satsning både avseende arbetstimmar och ekonomi. Vi tackar Gud för många förebedjare, många ideella arbetare och många gåvogivare. Och tack till Gud för fint väder under renoveringen!

2024 var ett år då många hyrde våra lokaler. Vi hyr ut då vi inte har egen verksamhet. Ibland är det enstaka nattgäster som hyr ett sovrum, ibland är det andra föreningar, organisationer eller grupper som hyr hela gården.

Katten Bob, även kallad ”Byggare Bob”, vill också vara med vid takrenoveringen.

Vi drabbades också av sorg detta år. I april fick en av våra unga medlemmar, Edvin Lunnergård, helt oväntat flytta hem till Jesus. Edvin var en av ungdomsledarna i föreningen. En stor tröst är att Edvin är hemma hos Gud! Begravningsgudstjänsten i Östra Husby kyrka den 3 maj blev en verklig högtid, då Edvin på ett speciellt sätt fick vittna om Jesus för många människor.

Vi tackar Gud för året och att han är med oss i både glädje och sorg. Vi får se frimodigt framåt till 2025 och om Gud vill firar ELM Falketorp 100-årsjubileum 2026.

”Min Gud, ett vet jag som består när år och dagar flyr.
Det är din nåd, för varje år och varje morgon ny.”
LH 503 v. 2

Carin Andersson och Therese Hultkrantz

Det var ingen upplyftande syn som mötte pionjärerna vid övertagandet av den övergivna militärförläggningen som idag är Fridhem (höger). Gården har, efter 40 år som missionsgård, en helt annan lyster.

Missionsgården Fridhem

2024 var ett händelserikt år för Fridhems del, och vi har stor anledning att se tillbaka på året som gått, med tacksamhet till Herren och förundran över hans rika nåd och trofasthet.

En höjdpunkt var Fridhems 40-årsjubileum som firades söndagen den 22 september. Firandet inleddes med gudstjänst och efter ett festligt kyrkfika tog jubileumssamlingen vid med tal, sång, filmvisning och tårtbuffé. När Fridhem invigdes för 40 år sedan, var visionen om ett ”missions- och ungdomshem” en viktig drivkraft för pionjärerna. Vi som idag ser Fridhem som vårt andliga hem, får njuta frukten av andras bön och slit. Vi gläds åt att ett stort antal barn och unga fyller våra lokaler varje vecka.

Varannan fredag förmiddag samlas föräldrar och barn i åldrarna 0–6 år till Öppen förskola med andakt, sång, fika och pyssel.

Fredagsklubben och Juniorgruppen träffas också varannan fredag, men på kvällstid. Fredagsklubben riktar sig till barn i åldern 7–10 år och Juniorgruppen till barn i åldern 11–13 år. Totalt samlas cirka 40 barn på fredagskvällarna. Målet är att fredagskvällarna ska ha en ”låg tröskel” så att även de barn som inte har så stora förkunskaper i Bibeln ska kunna hänga med i undervisningen och känna sig hemma i gemenskapen.

Fredagarna, då inte Fredagsklubben och Juniorgruppen har samlingar, är det UG (Ungdomsgruppen) som håller till på Fridhem. Missionsgårdspastorn ansvarar för samlingarna och det är i genomsnitt cirka 15 ungdomar som deltar. Ett uppskattat inslag under våren var temakväll om relationer ur ett kristet perspektiv med Dana Hillman Fagerholm. Dagen efter hölls kvinnodag för kvinnor i alla åldrar, där Dana undervisade utifrån temat ”Vår gudagivna längtan – efter kärlek, gemenskap och intimitet”. Av årligt återkommande arrangemang, som i det närmaste får anses vara en tradition och som är till stor uppmuntran för både unga och äldre, kan nämnas besök av elever och lärare från Fjellheim Bibelskole, Tromsö en helg i september.

Fridhem har genom många år räknat Församlingsfakulteten i Göteborg som en viktig resurs i utbildningen av präster och undervisare. Genom kvällsbibelskolan, som sänds över nätet, har ännu fler, och framför allt lekmän och ”vanliga” gudstjänstbesökare, fått möjlighet att ta del av god,

Kristuscentrerad undervisning. Kvällsbibelskolan har under 2024 samlats de flesta måndagskvällar till undervisning, fika och samtal.

ELMs nätbaserade kurs Rustad, med fokus på att dela sin tro i vardagen, har också tagits väl emot på Fridhem. Under hösten har en grupp samlats och följt kursen på distans med missionsgårdspastorn som samordnare.

I samarbete med Vännäs Evangelisk Lutherska Församling bjöd Fridhem in till valborgsmässofirande med brasa, vårtal, korvförsäljning, tipspromenad med mera. Ett stort antal lokala vännäsbor tog tillfället i akt att fira valborg under familjevänliga former och samtidigt bekanta sig med missionsgårdens faciliteter och verksamhet.

En viktig del i Fridhems uppdrag som missionsgård består i att arrangera läger. Under 2024 bjöd Fridhem in till påskdagar (i samarbete med Sackeuskyrkan, Umeå), sommarläger och nyårsläger. Lägren samlar närmare 200 personer i alla åldrar. Veckan innan sommarlägret hölls återträff för 2023-års konfirmander som är ett ungdomsläger med ett upplägg som liknar konfirmationslägret.

Under hösten anordnades singelkväll och äktenskapsdag där Gunilla Ludvigsson och John Breneman medverkade. Singelkvällen hölls i Sackeuskyrkan och var mycket uppskattad bland deltagarna. Äktenskapsdagen på Fridhem samlade cirka 15 gifta och förlovade par i olika åldrar och blev till stor uppmuntran för många. När många prioriterar sund, biblisk undervisning om äktenskapet blir det, som en deltagare uttryckte, ”en manifestation för äktenskapet”. Och det behövs i en tid som denna.

Predikanterna var samlade vid två tillfällen under året, dels vid ELMs predikantdagar 15–16 mars och dels vid en fördjupningsdag med Leif Eriksson den 9 november som handlade om Martin Luthers undervisning om frälsningsvisshet.

Vandrarhemmet har under året gått in i en ny expansiv fas med ett stort antal bokningar av kortare varaktighet och uthyrningar som sträcker sig över flera månader. Arbetet med att bilda ett handelsbolag för vandrarhemmet inleddes under 2024 och är i skrivande stund slutfört.

En stomme i det praktiska arbetet på Fridhem är ”veckomötet” vilket utgörs av pensionärer som samlas på tisdag förmiddagar och löser otaliga praktiska uppgifter. Tillsammans med alla Fridhems vänner som städar, lagar mat på läger, diskar och ställer upp med tid och resurser får vi stå i vår gode herdes tjänst. Det är Herren som bygger huset och vi får vara med – av nåd! (Ps 127)

Fridhems 40-årsjubileum firades av både stora och små.

Missionsgårdspastor Henrik Andersson i samtal med Fridhems första föreståndare Rolf Smetana.

Orden från Psaltaren 100 sätter vårt liv in i sitt rätta sammanhang och ger frimodighet och glädje i tjänsten: *Ropa till Herren, hela jorden! Tjäna Herren med glädje, kom inför hans ansikte med jubelrop! Tänk på att Herren är Gud. Han har gjort oss och inte vi själva, till sitt folk och får i sin hjord. Gå in i hans portar med tacksägelse, i hans gårdar med lovsång. Tacka honom, lova hans namn, för Herren är god. Evig är hans nåd, från släkte till släkte varar hans trofasthet.*

För missionsgården,
Katrine W Åström

Deltagare i bibel- & lärjungaskolan ht 2024.

Missionsgården Strandhem

Strandhem har under 2024 fått vara en plats dit människor från många olika håll och sammanhang kommit för att mötas, lära känna nya, fira jubilarer, minnas och framför allt umgås med Jesus och fördjupa relationen med honom.

Barn- och ungdomsverksamheten

Under året har vi på Strandhem haft glädjen att ha olika barn- och ungdomsläger. I januari arrangerade vi tillsammans med ELM Syd en barnledardag med inspirerande föredrag och seminarier. På sportlovet hade vi 60 barn (åk 1–6) samlade under ledning av Birgitte och studenter från bibelskolan och på sommarlovet hade vi två barnläger (åk 1–6) och ett plusläger (åk 7–8) med totalt 155 barn. Utöver dessa har vi haft ett fotbollsläger, plusläger under höstlovet och två barnlägerdagar. Vi är så oerhört tacksamma för alla som ställer upp och hjälper till på olika sätt på dessa läger. Birgitte Olsen har en anställning på 40 % inom barnverksamheten men utan den ideella insatsen hade det inte varit möjligt med alla dessa aktiviteter.

Ett nytt grepp togs då vi testade mor- och farföräldraläger. Tillsammans med ett eller flera barnbarn samlades de till undervisning och gemenskap. Det blev succé och uppskattades av både yngre och äldre generationer, så där hoppas vi att en ny tradition har skapats – den som lever får se.

Konfirmationsläger under sommaren är en av årets höjdpunkter. Under fyra veckor får vi glädjas åt och på nära håll se hur ungdomar växer, både fysiskt och psykiskt. Med ledare i olika åldrar, som faddrar, fritidsledare, musikledare och lärare får konfirmanderna god undervisning både i teori och praktik. Huvudledare för lägret var Carl och Filippa Svedberg. Redovisningen och konfirmationsgudstjänsten genomfördes i en välfylld Örkelljunga kyrka. Präst för årets konfirmander var Folke Johanneryd.

Föregående års konfirmander bjuds in under året för återträffar som också innebär en inbjudan till ungdomslägret PULS. Då sjuder Strandhem av liv och deltagarna får utrustas och växa som kristna genom undervisning, gemenskap, samtal, bön och lovsång.

Under nyårshelgen har vi tillsammans med ELU och Credo vårt stora nyårsläger. Nyårslägret 2024-2025 blev ett stort och välbesökt läger då närmare 400 lägerdeltagare och ledare samlades på Strandhem och på Solängskolan, som vi fått hyra in oss på för att alla skulle rymmas. Det är fantastiskt att se att så många vill samlas för att lyssna till Guds ord, lovsjunga och prisa honom som gjort allt för oss.

Strandhems bibel- & lärjungaskola

Strandhems bibel- & lärjungaskola drivs som en ettårig folkhögskolekurs kopplad till Glimåkra folkhögskola. Under vårterminen 2024 hade vi 19 deltagare på kursen. När höstterminen började fick vi en ny klass med 13 deltagare. En av deltagarna uttryckte så här om vad året får betyda: ”Jag är extremt tacksam över att få leva i en kristen gemenskap med människor som söker sanningen och det ständiga sökandet efter Gud har genererat en ännu större längtan efter Honom. Jag får reflektera över mitt liv, utmanas varje dag och växa i kunskap, kärlek och karaktär.”

För att öka deltagarnas kunskap om mission, och för att de ska få pröva på olika sätt att bedriva mission på, åkte vi på en missionsresa till Peru. Deltagarna fick uppleva enheten med syskon i tron från ett annat land när vi bedrev evangelisationssatsningar tillsammans med unga vuxna från församlingarna i Chiclayo och Piura. Pastorernas och de unga ledarnas exempel gjorde ett starkt intryck på deltagarna. De åkte hem igen till Sverige med en inspiration att dela evangeliet vidare och med insikt om vikten av att arbeta uthålligt.

Under 2024 bestod lärarlaget av Daniel Lyckander (kursföreståndare), Jakob Andersson, John Breneman, Birgitte Olsen och Jens Wallin. Flera gästföreläsare har också bidragit med undervisning. Själavården har fått betyda mycket för våra elever. Utöver lärarna har Benedikte Madvig Nilsson, Ann-Louise Håkansson och Gunilla Ludvigsson haft själavårdssamtal med deltagarna var tredje vecka ungefär.

Bibeldagar

Vi genomförde sju bibeldagar under året. Deltagandet har varit mellan 70–90 personer. Det är många engagerade i de värdgrupper som planerar och leder programmen för dagarna. Upplägget är bibelföredrag på förmiddagarna och varierande program på eftermiddagarna, flera gånger med sångprogram. Dagarna avslutas med mässa.

Bibel- & lärjungaskolan på besök i Peru.

Kvällsbibelskola

Knappt 40 personer deltog på kvällsbibelskolan under detta läsårs 10 undervisningstillfällen. Under våren var temat Kyrkans judiska arv, och på hösten vandrade vi igenom Jeremias bok. Kursen genomfördes också på Filippi i Lund.

Gästverksamheten

Olika grupper från ELM föreningar, från svenska kyrkans konfirmandgrupper och grupper från andra samfund vill gärna tillbringa en helg eller några veckodagar på Strandhem.

Även grupper utanför de kristna organisationerna kommer med glädje till Strandhem. Varje måndag samlas ett 20-tal personer från Rotary för att umgås och äta av Strandhems välsmakande middagar.

Örkelljunga kommuns olika nämnder och tjänstemän förlägger gärna sina sammanträden eller utbildningsdagar till gården. Även företag i bygden har Strandhem som en plats där man kan samla sina anställda eller kunder i ändamålsenliga lokaler, en vacker miljö och med god mat och service.

Vårt läge vid Hjälmsjön gör att roddare och kanotister gärna lägger sina träningsläger på Strandhem. Både klubbar och landslag strör lovord över anläggningen och kommer gärna tillbaka år efter år.

Tredje helgen i juli är det traditionellt ELM Syds sommarmöte. År 2024 var det förlagt till Strandhem och samlade som vanligt en stor skara människor. ELM föreningen i Ängelholm stod som arrangör

Öppen föreläsningsdag med Stefan Gustavsson.

Gården i strålande solväder.

och kunde glädjas över en härlig helg med god förkunnelse, gott väder och en plats som uppfyller önskemålen från besökare och arrangörer.

Nytt för året var att vi under hösten startade upp lunchservering. Den positiva och glada personalen i köket utmanade sig själv genom att komma med detta förslag och började servera daglig lunchbuffé i augusti. Efter hand som tiden gått och ryktet har spridit sig har allt fler personer hittat hit. Flera av dem har aldrig tidigare varit här.

Skötsel och drift av anläggningen

Redan i slutet av 2023 påbörjades en del av de projekt som slutförts under 2024. Då installerades solpaneler på en del av taken, vilket möjliggjordes genom en riktad gåva. Det har bidragit till att driftskostnaderna kunnat hållas nere.

Under året har ett flertal större och mindre underhålls- och investeringsprojekt genomförts, allt ifrån invändig uppfräschning, utvändig målning och utbyte av en del väggpanel till färdigställande av den nya parkeringen och installation av laddstolpar.

En stor del av dessa projekt har genomförts av volontärer, vars insatser gör oss så glada och tacksamma. Glädjen och tacksamheten gäller i lika hög grad alla de frivilliga och trogna vänner som varje vecka kommer och utför fasta arbetsuppgifter.

Styrelse, personal och organisation

Vid årets årsmöte fick styrelsen fortsatt förtroende, så också ordförande Erland Björkman. Styrelsen har under året tryckt hårt på att vårt arbete med barn och ungdomar ska ha den plats som det enligt stadgarna ska ha.

Vi är så tacksamma över vår personal och att vi får behålla dem år efter år. Under året som gått har det inte varit så många förändringar i personalstyrkan utan teamet har haft möjlighet att svetsas samman och utvecklas. Dock noteras en pensionsavgång då Ingela Pålsson uppnått denna aktningsvärda ålder efter många års trogen tjänst.

Styrelsen har under året arbetat för att bredda och fördjupa engagemanget för bibel- och lärjungaskolan inom ELM. Det har utmynnat i en treårig överenskommelse med ELM, ELM Syd och ELU som stadfästs i ett medfinansieringsavtal. Organisationerna får särskild insyn och möjlighet att följa arbetet genom en nybildad samrådsgrupp.

I syfte att möjliggöra styrning och inriktning har styrelsen definierat centrala nyckeltal för verksamheten. Därigenom kommer mål lättare kunna formuleras, kommuniceras och följas upp.

Hur ser då framtiden ut för en gård som Strandhem? För oss som finns på gården, för styrelse och för alla besökare av olika karaktär tror vi att Strandhem behövs. Vi är övertygade om att det behövs en kristen gård där vi får fortsätta att vara ”ett öppet hem att komma till, en mötesplats och en växtplats”.

Det är med stor tacksamhet till Gud vi ser både bakåt och framåt. Till alla er som under året gjort det möjligt att hålla verksamheten igång genom gåvor och inte minst era förböner, vill vi framföra ett stort TACK! Fortsätt att be och ge!

Styrelsen för Missionsgården
Strandhem genom Daniel Lyckander
och Torgny Yngvesson

Åhus missionsgård

Missionsgårdens uppgift har under 2024 varit att berätta om Jesus som världens frälsare. Vi har fått uppdraget här på gården att berätta det för alla vi möter på denna plats. *Se Guds Lamm som tar bort världens synd!*

Vi vill vara en regional samlingsplats för bibelundervisning och god kristen gemenskap för alla åldrar och lägger hög prioritet på att ordna läger för barn, ungdomar och familjer.

Vi har också en extern verksamhet som är viktig för ekonomin. Vi erbjuder uthyrning till församlingar, kommuner, olika föreningsverksamheter samt camping och semesterboende.

Summering av den egna verksamheten

Sportlovsläger, påskläger och retreat-läger anordnades under vintern och våren.

Under fyra dagar i början av juni arrangerades tillsammans med ELF i Kristianstad, ELMs årskonferens på missionsgården. Konferensen samlade ELMare från hela landet som fick del av undervisning, information, årsmötesförhandlingar, gudstjänst och en festkväll. Välsignade dagar med härlig gemenskap.

Konfirmandlägret startade i juni med 16 konfirmander. Det blev fyra fina och viktiga veckor för konfirmanderna. Präst var Christian Sturesson och huvudledare Maria Rubenson. Lägret avslutades med konfirmation den 11 juli.

Familjelägret v. 30 var mer än fullt. 123 deltagare fyllde gårdens alla tillgängliga boenden. Alla fick plats och blev mätta på god mat, gemenskap, sol, bad och undervisning. Huvudtalare var Fredrik Hector.

Barnlägren 29/7–18/8 samlade totalt 38 barn under ledning av familjerna Lindström och Pettersson. Undervisning och sång och sprudlande energi och glädje fyllde återigen gården.

Pluslägret den 1–4/8 samlade 22 ungdomar under ledning av Per Appelfeldt och Annemarie Ekström. Även här fylldes gården med undervisning, sång och sprudlande energi och aktiviteter både ute och inne.

Sommargemenskapsdagar den 9–11/8 samlade många stamgäster så väl som nya deltagare. Göran Landgren undervisade och Bodil Landgren höll i musiken.

Musik i sommarkväll har blivit ett mycket uppskattat inslag på gården.

Under sju kvällar strömmade olika sorts kristen sång och musik från skickliga artister ut från utescenen till förväntansfulla åhörare. Människor från campingen, grannar i Åhus och trogna följare till musikerna dras till gårdens soliga utescen. Alla fick något med sig hem att njuta och tacka för men även något att tänka på. Kvällarna avslutades med grillning och mingel.

Under året genomfördes bl.a. **förenings-/församlingshelger, konfirmandåterträffar, kalkonmiddag och julbord**.

Bibeldagar genomförs regelbundet, är välbesökta och arrangeras av en trogen kommitté. Olika ämnen avhandlas och dagarna avslutas alltid med mässa.

Den externa verksamheten

Gårdens fantastiska läge vid en av Sveriges finaste sandstränder gör den attraktiv för semesterboende, konferenser och andra typer av samlingar för externa grupper. Från maj och en bit in i september är campingen och stugorna ofta fullbokade. Även under resten av året är det många grupper som kommer, som t.ex. företag, skolor, olika enheter i kommuner, församlingar, idrottsorganisationer och andra grupper. De trivs på gården och många har blivit återkommande besökare.

Denna externa verksamhet ger ett gott och nödvändigt ekonomiskt tillskott för att finansiera gården. De externa besökarna får också en inblick i gårdens huvudmål att berätta om Jesus som världens frälsare och öppnar möjligheter till samtal och diskussion runt kristen tro.

Missionsgårdens personal och ledning

Sedan hösten 2023 är Stefan Ekström gårdsansvarig. Jan Jämstorp lämnade över stafettpinnen till Stefan efter en tids introduktion. Ett stort tack vill vi rikta till Jan som outtröttligt drivit gården både i rollen som föreståndare och vaktmästare.

Under hösten tillträdde Knut Eriksson som vaktmästare på deltid.

Solig dag på missionsgården.

Lek på stranden under familjelägret.

Även i köket har förändringar skett. Christina ”Tina” Nilsson lämnade rollen som köksansvarig i september. Ett stort tack till henne som under två år ansvarat för att gårdens gäster alltid fått god mat och vistats i rena och välskötta lokaler.

Från september har Kristina Nilsson gått in i uppgiften som köksansvarig. Det ordinarie köksteamet består dessutom av Hampus Ström och Karin Persson och just nu föräldralediga Sanra Belér.

Utöver dessa gör ett antal timanställda och volontärer ett avgörande och viktigt arbete. Ett stort tack till er alla.

Styrelsen har under 2024 bestått av: ordförande Ola Priebe, v-ordf Margareta Jämstorp, sekr Katarina Ekman, v-sekr Daniel Arvidsson, kassör Lene Jämstorp. Övriga ordinarie ledamöter: Melker Arvidsson och Bo Svensson. Ersättare: Charlotte Einarsson och René Prins. ELM Syd representeras av Mikael Björkman.

Investeringar och planer

Fyra nya luft/vatten pumpar har installerats till de fyra logementstugorna. Stugorna har också fått nya ytskikt i våtrummen.

Fläktsystem i huvudbyggnaden kommer att ses över för att få en modern återvinning av energin. Det hoppas vi ska kunna ge gården välbehövliga besparingar.

Missionsgårdens ekonomi

Med stor tacksamhet ser vi att årets rekordstora beläggning också gett nödvändiga medel för ekonomin.

Fortsatta investeringar i fastigheter och personal behövs och vi ber om fortsatt generösa gåvor från vänner inom ELM.

En sak som blir tydlig för alla oss som arbetar med gården på olika sätt är att Gud hör bön. Många gånger har vi ställts inför utmaningar där vår egen förmåga inte hittat lösningar. Lika många gånger har Gud visat nya vägar, sänt nya resurser, välsignat och rustat.

Min hjälp kommer från Herren, som har gjort himmel och jord. Inte låter han din fot vackla, inte slumrar han som bevarar dig. Ps 121:2–3

Gårdsansvarig
Stefan Ekström

Folkvimmel vid kyrkornas valborgsfirande på Hässleholmsgården.

ELF Hässleholm

På bästa plats, längs Första Avenyn, bara en liten bit från centralstationen och torget, med två kyrkor som närmaste grannar och godisbutiken mittemot – där finns vi. Jag ska dela några fina gläntor från verksamheten och jag vill börja med barnen.

Varje söndag när det är gudstjänst har vi söndagsskola, och eftersom det under de senaste åren är flera familjer som valt att ha ELF som sin kristna tillhörighet har också söndagsskolan växt – det är fantastiskt! Vi har fått göra ytterligare en grupp för att alla barn ska få det som passar dem.

När barnen börjat skolan är det många som kommer till våra barngrupper varannan fredag: lågstadiets grupp heter *Gnistan*, mellanstadiegruppen heter *Lågan* och tonåringarnas grupp heter *Flamman*. Det är härligt sorligt i foajén när alla kommer klockan 18 för att delta i aktiviteter, andakt, sång och gemenskap. De här barnsamlingarna är vårt största missionsfält för det kommer flera barn som inte annars har någon koppling alls till ELF eller att gå i kyrkan över huvud taget. Vi som är ledare får ofta höra av föräldrar som lämnar sina barn att de känner sig trygga med att låta barnen vara hos oss, att barnen uttrycker längtan efter att komma.

Det är så meningsfullt att erbjuda verksamhet för barn där det är enkelt att delta och där de får känna sig välkomna. Samtidigt ser vi en stor utmaning i att bygga bro från barn- och ungdomsgrupperna över till ett aktivt gudstjänstfirande, att det är ett stort steg och att vi inte har samma redskap i att göra den tröskeln lättare att kliva över. Men under det senaste året har det på mer än ett sätt hörts längtan efter att få lära sig mer om Jesus och vi har nyligen bestämt oss för att starta en Alphakurs till hösten (det är 20 år sedan vi hade det). Vi hoppas på deltagare som inte brukar komma på gudstjänst men det finns också ELF-medlemmar som uttrycker en önskan efter att vara med. Det är vår bön att fler ska få upptäcka vem Jesus är och att han ska möta dem med sin frälsning.

Ett av barnverksamhetens guldkorn under året är julfesten. Vi har välsignats med många musiker, både barn och vuxna, och tillsammans har vi under många år satt upp musikal, med både sånger och repliker och dramatisering av julevangeliet. De senaste åren har vi gjort eget material, med helt

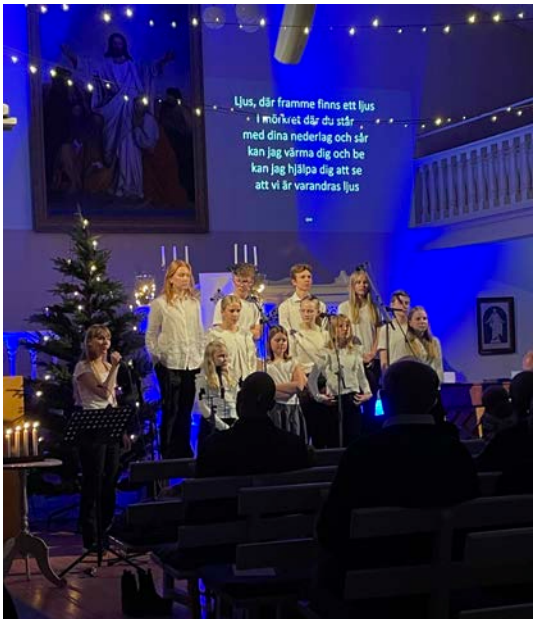

De äldre barnen sjunger vid ljusfesten med Melina Kögel som solist.

Lutherska Missionshuset sett från Första Avenyn/Vallgatan.

nyskrivna sånger och med manus som passar våra förutsättningar. Första året växte sångerna fram på temat att inte vara rädd – den uppmaning som flera av huvudpersonerna i julberättelsen får: Maria, Josef och herdarna. Texterna visade på Ljuset som kom – därför kallade vi inte samlingen för julfest utan för Ljusfest. En av mina favoritsånger är *Herdens sång*, herden som efter besöket i stallet inte kan vara tyst om det som hänt, utan måste sjunga:
”Jesus, jag har fått se Dig, med egna ögon.
Jesus, du tänder ljus i mig – det lyser här i mitt hjärta.
Jesus, i Dig får hela världen ljus, ett ljus från himlen.
Det kommer med hopp, det kommer med frid.
Du säger: Jag älskar dig.
Jag kan inte låta bli att säga tack för det jag fått se.
Jag kan inte låta bli att berätta för andra om dig.
Jesus, jag har fått se dig med egna ögon.”

Jag vill också berätta om stans största valborgsfirande på Hässleholmsgården (ett område med stora gräsytor, vandrarhem, motionsslingor m.m.). Det är numera centrala Hässleholms enda firande och arrangeras av ELF tillsammans med ytterligare två kyrkor. Vi hjälps åt att fixa grillar, hoppborg, bibelutdelning, inslag för barnen, teknik, sockervadd, manskörssång, erbjudande om förbön och att tända elden. Förra våren kom det nästan 2000 personer! Vilket tillfälle, eller hur?! Och vi behöver vara där ute på den öppna gräsmattan för att möta människor mitt i sorlet och rörelsen, vi får låta kollegor och grannar och klasskompisar se att vi är där för att dela något med dem, vi får välkomna dem och erbjuda dem något vi har fått se och tror på. Att spruta ketchup på en nygrillad korv kan vara en ingång till ett samtal om Jesus. Och så får vi vila i att det är Gud som kan öppna hjärtan och dra människor till sig.

Karna Arvidsson
sekreterare ELF

Samlingssalen i Kapellet.

Kapellet från utsidan.

Strömnäs Lutherska Kapell Piteå

Pitebygdens Evangelisk-Lutherska Missions- och Ungdomsförening av Bibeltrogna vänner är vårt ursprungliga namn men idag kallas vi Strömnäs Lutherska Kapell Piteå. Kapellet byggdes 1936 och är fortfarande vår gudstjänstlokal. Det är oftast en liten skara på ca 9–10 personer som samlas. Dessutom är några med per telefon. Vi har sedan en tid valt att vara en vängrupp i stället för en förening eftersom vi har problem att fylla en styrelse. Men vi hoppas på att vi ska bli fler och att vi kan fortsätta att verka för Guds sak.

Vår huvudsakliga verksamhet är att ordna gudstjänster. Under senaste året har vi samlats 39 gånger. Vår filosofi är att eftersom vår tro räcker året om och inte tar uppehåll eller sommarlov så vill vi också ha kontinuitet i gudstjänstlivet och inte långa uppehåll eller luckor i kalendern. Ca en gång/månad firar vi högmässa med Herrens Heliga Nattvard där tillresande präst från Umeå/Vännäs tjänstgör. Vi har också ordnat ”Öppet hus” med gudstjänst, en ”Sommarkvällsandakt” och en ”Utegudstjänst”. Vi har även gjort ett försök med ”Torsdagsfika” för pensionärer. Det slog inte så väl ut, så vi har lagt det på is tills vidare.

Varannan tisdagskväll har vi ”Träffpunkt unga”. Det är ett samarbete med Svenska kyrkans ”Kyrkans unga” och riktar sig till åldersgruppen 16–30 år. Då har vi varierade aktiviteter, vi fikar och umgås och avslutar alltid kvällarna med en andakt.

Vi har även bedrivit missionerande verksamhet. Sångkvällar har anordnats vid sju tillfällen i byagårdar belägna i närliggande byar kring Piteå. För spridning och information om dessa sångkvällar har vi använt oss av brevlådeutdelning. Det har varit besökande av varierande antal, men det har alltid varit uppskattat av dem som kommit på mötena.

Information om församlingen har delats ut inne i Piteå. Det har vi gjort via den tryckta triofoldern med allmän info om ELM och kapellet i Strömnäs Piteå som ELMs expedition har hjälpt oss att ta fram. Detta har skett genom direktutdelning och

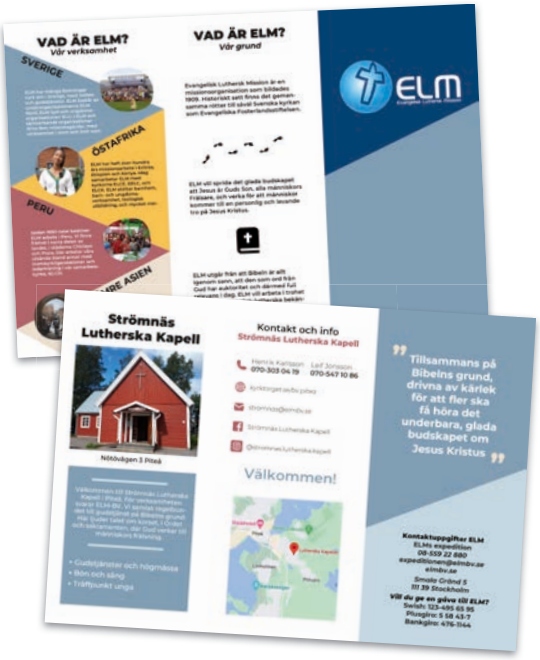

Fikasalen i Kapellet.

det leder många gånger till samtal om vårt kapell, vår tro, om Gud, Jesus och den Helige Ande vilket är mycket positivt. En bra form av missionering tycker vi, där vi får träffa människor ute på gatan och får en chans att prata med dem. Även brevlådeutdelning av triofoldern i närområdet har gjorts vid ett tillfälle. Än har inte några större resultat av detta visat sig men det är ändå viktigt att denna verksamhet fortsätter.

Under de två senaste åren har kapellet genomgått en yttre renovering. Kapellet har skrapats och målats eftersom det hade ett stort behov av förbättrad fasad. Stora träd på tomten har fällts och forslats bort. Taket som var av pannplåt och som hade börjat rosta på sina ställen har oljats in och målats med ändamålsenlig takfärg. Förrådsbodens framsida har förbättrats, skrapats och målats. Förbättring av husgrunden har också gjorts. Dessa arbeten har bekostats av församlingens ”fikakassa”. Vi planerar för vidare underhållsåtgärder under 2025 – det finns ett ständigt behov av underhåll.

Vi har under året som gått varit rikt välsignade med Guds ords förkunnelse och Herrens Heliga Nattvard. Tron har på detta sätt stärkts och givit oss kraft för vår fortsatta jordevandring. Glädjen över Guds godhet leder oss till tacksamhet och ödmjukhet.

Trots att vi är en liten skara som kämpar för vår överlevnad så har vi fått förnimma Guds närvaro och att Han håller sin vakande hand över vår lilla församling.

Vi ber till vår Himmelske Fader: Sänd ut ditt ord, så fler kommer till tro och hittar till Dig och Din frälsning. Låt fler hitta till oss i kapellet så att det får leva vidare och fortsätta verka för spridning av Ditt evangelium, Ditt ljus och vägen till det eviga livet, genom Jesus Kristus, vår Herre. Ske inte vår vilja utan låt Din vilja ske. I Jesu namn, Amen.

Henrik Karlsson

Stiftelsen Bibeltrogna Vänners Fond för Hjälpverksamhet

Ur stadgarna:
§3 Stiftelsens ändamål
Stiftelsen har till huvudsakligt ändamål att såväl i Sverige som i utlandet främja barns eller ungdoms vård och fostran eller utbildning samt främja vård av behövande ålderstigna, sjuka eller lytta.

Fonden bildades på 60-talet då man inte kunde testamentera direkt till en ideell organisation utan att behöva betala skatt.

Numera kan man testamentera direkt till ELM utan att behöva betala skatt men det finns fortfarande testamenten skrivna till fonden kvar och därför behöver fonden finnas kvar.

Styrelsen sammanträder 4–5 ggr/år och behandlar då inkomna ansökningar. Alla medel som kommer in till fonden skall delas ut inom 5 år.

Under 2024 fick vi in ett testamente till fonden. Totalt 28 ansökningar behandlades.

Under 2024 utdelades 859 tkr fördelat till:
- ELM; för bl.a. studentverksamhet i Peru, stöd till barnhem och skolor i Kenya och Etiopien.
- Barntidningen Droppen
- ELU; för lägerverksamhet samt ungdomstidningen Insidan.
- Missionsgården Strandhem; för bl.a. bibel- och lärjungaskolans resa till Peru.
- Sju privatpersoner i svår situation gällande sjukdom och ekonomi.

Under 2023 utdelades 580tkr fördelat till:
- Missionsgården Strandhem avseende barnläger, läger för ukrainska flyktingbarn och Strandhems Bibel- och lärjungaskolas resa till Peru.
- Barntidningen Droppen
- ELM avseende studentverksamhet i Peru, unga volontärer i Kenya och Peru, verksamheten på barnhemmen Bethesda och ACYM samt bidrag till det anslag de ger till Strandhems Bibel- och lärjungaskola.

Under 2022 utdelades 45tkr fördelat till:
- ELM
- Barntidningen Droppen
- Två unga volontärers resa och arbete i Kenya

Eskil Engström
ordförande

Volontärerna Klara, Melker och Ellen med barn från Bethesda Children Ministry i Kenya.

Nämnden för utlandsmission (NUM)

Halleluja! Sjung om Jesus, han är den som spiran bär.
Halleluja! Hans är makten, hans allena segern är.
Hör, hur sångerna från Sion brusar som en mäktig flod.
Jesus alla folk och stammar återlöste med sitt blod.

Lova Herren nr 23 v. 1

NUMs sammansättning och verksamhet

Nämnden består av Gunnel Gustavsson, Helene Kofoed-Jespersen, Lennart Olofsson, Sofia Sjösten, Gunnar Åström (ordf) samt ersättarna Anna-Maria Andersson, Lovisa Andersson, Henrik Birgersson, Vilma Grimberg och Mogens Riis Pedersen. Två NUM-ledamöter har slutat under året: Benedicte Artman och Maria Rubenson. Vilma Grimberg är ny sedan hösten. En ordinarie är vakant.

Vid sammanträdena har vi också på hela eller valda delar haft med missionsledaren, missionssekreterarna för respektive missionsfält samt på Perudelen ELM Danmarks missionsledare Frederik Berggren-Smith.

NUM har sammanträtt fem gånger under 2024. Vanligen är det hybridmöten men vi strävar efter att träffas fysiskt minst en gång per år. Maj-mötet hölls på missionsgården Bekkely på Bornholm, inbjudna av ELM Danmark.

NUM har ekonomiskt ansvar för ELMs utlandsmission och det ekonomiska läget stäms av vid varje sammanträde. En arbetsgrupp från NUM planerar verksamheten för kommande år.

NUM har en arbetsgrupp för missionärsrekrytering. Arbetsgruppen har under 2024 haft regelbunden kontakt med personer både avseende FA och Peru men ännu har vi ingen långtidsmissionär att anställa.

Utsända i Peru under läsåret 2024-2025 (från vänster): Ingrid Birgersson, Rakel Smetana, Juliane From Hoeg, Johanne Kristensen och Ida Linder.

ELMs missionsstrategi

ELMs styrelse vill att vi i första hand sänder ut missionärer till FA och Peru. Att bekosta att sända missionärer och volontärer från Sverige har prioritet före olika verksamhetsbidrag till missionsländerna.

Anställda på missionsfälten

Peru **Lisa och Hjalmar Unosson** med barnen Erik, Anneli och Maria var stationerade i Chiclayo fram till slutet av maj. Paret har varit efteranställda t.o.m. september månad. **Rakel Smetana** är utsänd till Chiclayo för en period fr.o.m. augusti 2024 med beräknad återkomst juni 2025.

Lönen till pastor **Gonzalo Celis** i Piura betalas f.n. av ELM. Han är anställd och utsänd av IELCH i Chiclayo. ELM bidrar även ekonomiskt till ELM Danmarks pendlarmissionär i Peru, **Roar Steffenson**.

Volontärer

Under gångna året har ELM haft volontärer i Peru och Kenya. **Maria Apel** var i Chiclayo, Peru från augusti 2023 t.o.m. juni 2024 tillsammans med **Gustav Kirkegaard** och **Clara Kirstine Holbo**, ELM Danmark. **Ingrid Birgersson** och **Ida Linder** kom till Peru augusti 2024 tillsammans med **Johanne Kristensen** och **Juliane Maria From Hoeg** från ELM Danmark och beräknas stanna till juni 2025.

På BCM i Kenya fanns under våren **Melker Arvidsson**, **Ellen Modig** och **Klara Johansson** i 4 månader och under hösten **Vilma Schedvins**, **Lisa Vetterlein** och **Bina Davidsson** i 4 månader.

Resor till och besök från missionsfälten

Johannes Heule besökte Kenya 19–29 januari och Etiopien 29 januari–3 februari.

Daniel Ringdahl och Stefan Ekström besökte FA 10–13 mars då den lutherska kyrkan ordnade en konsultation.

Till ELMs årskonferens i Åhus fick vi besök av en representant för International Turkey Networks (ITM). Det var till stor glädje.

Till årsmötet 2023 hade Lucy Sile och Elisabeth Gwako från BCM i Kenya fått en inbjudan men fick tyvärr inte visum då. Desto gladare blev vi att träffa dem på årsmötet 2024. Lucy och Elisabeth träffade missionsvänner på flera olika platser och berättade om BCM under sin vistelse i Sverige.

Under ELM Syds sommarmöte medverkade pastor Gonzalo Celis med ett vittnesbörd. Han var under den perioden på sommarsemester i Norge där hans dotter bor.

Något om missionsfältet FA

Många ber för folket i FA och vi hör glädjande rapporter om evangeliets framgång. Vi vet att folket i stort saknar kunskap om Jesus Kristus som hela världens Frälsare. Var med och be för folket!

Vi ber att Gud leder oss i NUM hur vi ska praktiskt gå vidare i FA.

Något om missionsfältet Peru

Avslutet för Lisa och Hjalmar under våren i Peru försvårades av att det inte fanns någon som kunde ta över efter dem. Till vår stora glädje erbjöd sig Rakel Smetana att göra en kortare insats i Peru.

Roar Steffensen gör kortare resor till Peru tre gånger om året. Hans besök i Peru och arbetet med den teologiska spanska plattformen har varit betydelsefulla.

Pastor Gonzalo Celis har fått ökat stöd från IELCH jämfört med tidigare. Det har även varit positivt med volontärernas besök i Piura då unga vuxna från Chiclayo har följt med.

Särskilt glädjande i Peru har varit ett ökat engagemang bland studenter, även över församlingsgränserna. Det stöttas av pastorerna och binder ihop församlingarna.

Något om missionsfältet Östafrika

Vårt ekonomiska stöd till verksamheten i Östafrika har i första hand gått till barn- och ungdomsverksamheter i Etiopien (ACYM) och Kenya (BCM), teologiska utbildningar och stöd till projekt t.ex. försoningsarbetet i Kenya, LHSM. Vi gläds åt kontakten med kyrkorna och över deras ambitioner att nå ut till onådda med evangeliet. Det gäller även i Eritrea och Etiopien där det förekommer förföljelse av kristna.

Vi har informerats om stora framtida ekonomiska problem för både BCM och ACYM.

Insamlingar

Vårkampanjen ”Bär en volontär” inbringade 159 tKr, där 85% gick till ELM och 15% till BCM. Julkampanjen inbringade 509 tKr. Stort tack till er alla som gav!

Gunnar Åström
Ordförande i NUM

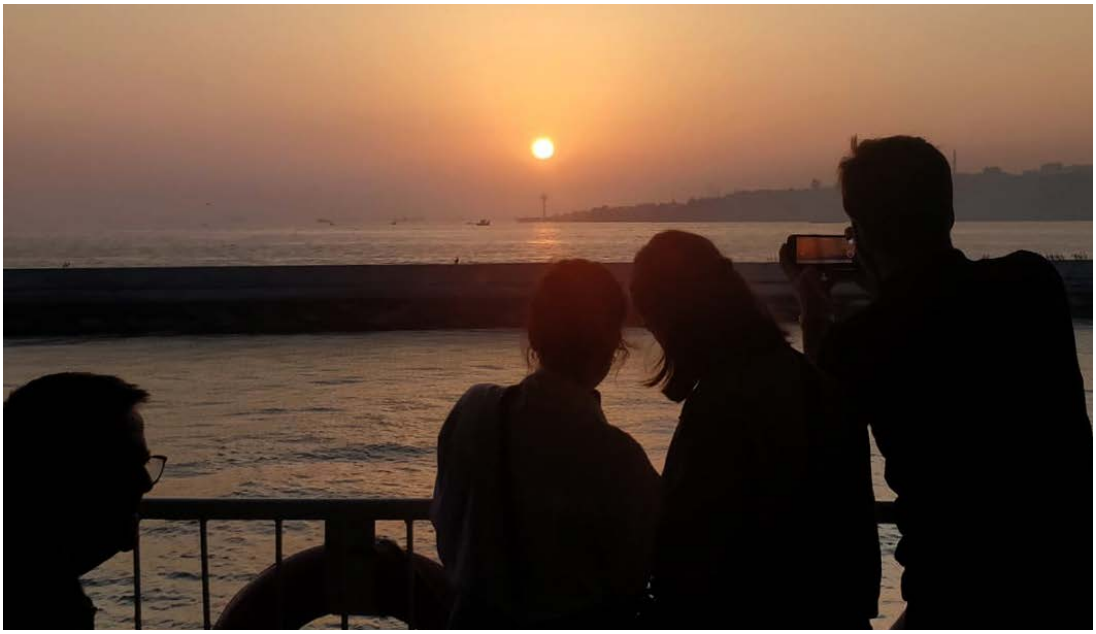

Främre Asien

Stå upp, stråla, för ditt ljus kommer och Herrens härlighet går upp över dig. Se, mörker ska täcka jorden och töcken folken, men över dig ska Herren gå upp, hans härlighet ska uppenbaras över dig. Hednafolk ska vandra i ditt ljus och kungar i glansen som går upp över dig. Jes 60:1–3

Tänk om detta ljus skulle kunna få lysa upp även detta folk som till så stor del inte har en aning om Jesus som hela världens ljus! Men allt fler får faktiskt upptäcka det. 2024 har inneburit att ännu fler vaknat upp och börjat söka efter ljuset som lyser från Bibelns blad och genom de vittnesbörd som de troende på olika sätt bär ut.

Filmen

Under slutet av 2023 klippte våra volontärer ihop filmen som berättar om vad Gud gör i landet. Den har under året fått stor internationell spridning och textningen har översatts till både svenska, koreanska och spanska. Fler språk är på gång. Överallt där den visas berör den människor och förhoppningen är att den ska leda till ännu mer insikt, bön och offer för att Ljuset även ska gå upp för detta onådda folk. Vill du se den så ta kontakt med fa@elmbv.se så får du tillgång till den. Under året har planer lagts för ytterligare filmproduktion under 2025.

Bön

Vi vill vara trogna i bön för detta folk. Genom att organisera online-bönemöten varje månad är vi en trogen skara som får senaste uppdateringen från olika personer i vårt kontaktnät och tillsammans

lyfter vi upp dess aktuella böneämnen och folket inför nådens tron. Gud har lovat att höra sina barns böner i Jesus namn. Dessutom vet vi att många ber hemma på sin kammare.

Nätverkskontakter och situationen för de troende

Genom nätverkskontakter får vi regelbundet aktuell information om situationen och utmaningarna de troende befinner sig i. ELMs årsmöte gästades av en representant för International Turkey Network som delade sina erfarenheter vid flera tillfällen och missionsvännerna gavs möjlighet till samtal med honom.

Missionsledare Daniel Ringdahl och jag besökte en konferens i landet då vi fick samtala med olika ledare. Relationer stärks när personliga kontakter på detta sätt vårdas. Det var uppmuntrande att få möta ledare för en ny församling och ta del av vittnesbörd från den. En stor grupp människor i staden Adana har tagit emot tron och dopet och anslutit sig till den lutherska kyrkan.

Under en period av fem år har det utfärdats utvisningsbeslut till ett stort antal utlänningar som varit i landet en längre tid. Mot slutet av 2024 märktes en kraftig ökning. Man undersöker vad detta kan bero på. Denna situation är verkligen påfrestande för både dem som drabbas, deras anhöriga och dem som de delar vardag och tjänst med. Situationen för dem som lämnas kvar blir också väldigt utmanande.

Som ett led i nätverksbyggande deltog jag på ytterligare två konferenser. En i Stockholm som riktade sig till kristna som arbetar i företagsvärlden. 150 företagare samlades för att inspireras att använda sina företag och kompetenser i Guds rike på ett mer riktat sätt både i Sverige men också inte minst i länder som är stängda för mission. Den andra konferensen var i Finland och samlade protestantiska missionsledare med inriktning på länder med liknade språkgrupp som Främre Asien. Båda dessa gav nya kontakter, insikter och inspiration. Viktiga ingredienser i det fortsatta arbetet!

NUM är navet i ELMs missionsarbete. Där får idéer kläckas, strukturer skapas, riktlinjer dras upp, visioner formuleras, strategier appliceras, problem diskuteras och lösas, budgetar beräknas och böner bes till missionens Herre som bär sitt rike på sina axlar (Jes 9:6).

NUM har insett att kristet företagande är en underskattad resurs och söker därför former för hur detta kan ta sig uttryck i ELM. Kanske ska det vara fler organisationer med på tåget? Framför allt ser NUM detta som en möjlig väg att kunna ha en långvarig närvaro inte minst i Främre Asien. Därför har en arbetsgrupp bildats och har haft flera samtal om detta för ELM nya sättet att tänka.

Framtiden

Rekrytering av ny personal pågår ständigt. Det är ett ständigt ämne i bönekammaren och i tankarna. Några som det förts samtal med under en längre tid valde till sist att backa. Men uppdraget kvarstår och vi fortsätter att försöka kalla och sända arbetare till den stora skörden.

Strategiskt vill vi också vara mer konkreta i svaret på frågorna: Vart vill vi gå? Med vem vill vi samarbeta? Hur ska det gå till? Hittills har inte dessa frågor fått ett tydligt svar. Dessa frågor vill vi söka svar på och formulera mer konkret i en strategi under året som kommer.

För att öka kunskapen och medvetenheten om de troendes situation i landet har under hösten en ungdomsresa i Moves regi planerats till Främre Asien. Undervisning om att missionsuppdraget i Matt 28:18–20 ännu inte är slutfört blir mer levande om det sker på plats där behovet av evangeliet är så uppenbart.

Planer för att kunna erbjuda plats för Move-volontärer i Främre Asien under hösten 2025 har tagit form. Annonser om detta är ute.

Att få vara en gren i Det sanna vinträdet är bara nåd. Genom att vara inympad i det finns det förutsättningar för liv och frukt. Som individer och organisation bör vår bön vara att få bli kvar i Jesus som är det sanna vinträdet. I honom får vi kraften och inspirationen till de gärningar som han i förväg förberett åt oss att utföra där vi vandrar vägen fram. Vill du vara med och be fram en väckelse över detta onådda folk? Att få se nya människor upptäcka ljuset som lyser kring Jesus Kristus? Kanske du ska fundera på vilken roll Jesus vill att du ska ha bland detta folk? Ta dig en seriös funderare på det! Gud välsigne dig!

Fältansvarig för FA
SEm

Peru

Missionärernas organisation i Peru:
Misión Luterana Sueca (MLS)
Apartado 4, Chiclayo, Peru
E-post: peru@elmbv.se

Samarbetskyrka:
Iglesia Evangélica Luterana de Chiclayo (IELCH)

President
Harold Llontop Sandoval, kontakt via MLS

Missionär
Rakel Smetana, rakel.smetana@elmbv.se

Samarbetande organisationer i Peru:
Evangelisk Luthersk Mission (ELM-DK) Tværstræde 6, 3700 Rønne, Danmark
E-post: elm@elm.dk Hemsida: www.elm.dk

Norsk Luthersk Misjonssamband (NLM) Sinsenveien 25, 0572 Oslo, Norge
E-post: hovedkontoret@nlm.no Hemsida: www.nlm.no
Adress i Peru: Misión Luterana de Noruega, Apartado 1387, Arequipa, Peru

Iglesia Evangélica Luterana – Perú (IEL-P) Apartado 686, Arequipa, Peru
E-post: ielpcon@ec-red.com, Hemsida: www.ielp.org

Evangelisk-lutherska kyrkan i Chiclayo (IELCH)

ELM har haft glädjen och välsignelsen att ännu ett år få fortsätta sitt samarbete med den evangelisk-lutherska kyrkan i Chiclayo, IELCH. Under 30 år har vi haft missionärer på plats i Peru och så också under 2024. Missionärerna Lisa och Hjalmar Unosson och barnen Erik, Anneli och Maria avslutade sin period i maj 2024 och återvände till Sverige. De reste ut 2018 och fick på grund av pandemin ett icke-planerat längre uppehåll i Sverige mitt i, men i gengäld kunde deras vistelse förlängas i slutändan. Vi är tacksamma för vad familjen Unosson har fått bidra med i missionsarbetet i Peru under sina år på fältet. Unossons hade efteranställning i Sverige t.o.m. september där de gjorde informationsbesök i olika ELM-föreningar samt deltog på ELMs årskonferens och ELM Syds sommarmöte. Tre volontärer, Maria Apel från Lund och två danska volontärer Clara Holbo och Gustav Kirkegaard, var kvar i Peru till 18 juni 2024.

Den 16 augusti åkte ett nytt volontärteam till Chiclayo tillsammans med korttidsmissionär Rakel Smetana. Det nya volontärteamet bestod av: Ingrid Birgersson (Göteborg), Ida Linder (Kristianstad) samt de danska volontärerna Johanne Kristensen (Holstebro) och Juliane Høeg (Holstebro). Teamet kommer att vara kvar i Peru till juni 2025.

Ett lugnare år

Efter några år med samhällsmässiga utmaningar i Peru såsom pandemi, politisk instabilitet och denguefeber har 2024 fått vara ett relativt stabilt år. Det har gjort att kyrkan på många sätt har kunnat bedriva sin verksamhet normalt, men norra Peru är fortsatt en hård andlig mark för

Undervisning vid ungdomsläger i Chiclayo.

Rakel Smetana undervisar barnen under EBDV.

kyrkans verksamhet i en kultur som ofta präglas av misstillit, brist på öppen kommunikation och synkretism. Trots det har kyrkans verksamhet kunnat genomföras och utvecklas. Gud är trofast mot sitt folk i Chiclayo och Piura där kyrkan har sina församlingar.

Sommarlov med aktiviteter

Sommaren är en tid med mycket aktiviteter i kyrkan. Under fyra veckor i januari deltog 13 personer, med stipendier från ELM, i en sommarbibelskola i Arequipa. Det är en viktig del för ELM i stödet till kyrkan att kunna bidra till att medlemmar utvecklas och utbildas i teologi och ledarskap.

I februari ordnade de tre församlingarna i Chiclayo evangeliserande barnlägerdagar varje dag under en vecka, för att ge bibelundervisning och lära barnen känna Jesus och kyrkan i sitt område. I församlingen i Las Lomas samlades 25–35 barn och i San Antonio 80–100 barn. Escuela Biblica de Vacaciones (EBDV), som barnlägerdagarna heter, samlar många barn som normalt inte är med i kyrkans verksamhet. Det krävs en stor insats av kyrkans medlemmar och är krävande, men välsignade dagar av organiserat kaos. Det är ett bra sätt att engagera ungdomar i kyrkan och på det sättet träna nya ledare. Framförallt förkunnas evangeliet till många barn, vilken välsignelse!

ELMs utsända Lisa och Hjalmar Unosson höll den 10–11 februari, tillsammans med ELM Danmarks missionsledare Frederik Berggren Smidt och hans fru Lise, ett läger som riktade sig till gifta par för att stärka äktenskapen.

Lise och Frederik undervisade också, tillsammans med pendlarmissionär Roar Steffensen och David Odar Pacherrez från San Antonio, på en veckas sommarbibelskola i Chiclayo där 20 personer deltog dagligen och 40 sista dagen. Det var undervisning kring relationer, Johannesevangeliet och om livet som pilgrim.

Nya initiativ från ungdomarna

Ett spännande initiativ från den yngre generationen i kyrkan är att en grupp drivande unga har samlats över församlingsgränserna för att fundera över hur de kan nå ut till fler, men också hur de kan hjälpa och tjäna kyrkan och dess församlingar. Konkret gjordes en satsning i Las Lomas där ungdomar från de andra församlingarna arrangerade barn- och tonårssamlingar. Den 27 januari hölls en aktivitetsförmiddag i Las Lomas med lekar och andakt och med inbjudan att komma till barn- och tonårsgrupper på lördagar. Det kom ett trettiotal barn och unga. Volontärerna hjälpte också till vid dessa tillfällen.

En ungdomsgudstjänst hölls i april där Lisa och Hjalmar undervisade och över 40 ungdomar samlades. Det är viktigt för ungdomar, i Peru som i Sverige, att emellanåt få samlas även i större grupper och känna uppmuntran och inspiration till att följa Jesus och veta att man inte är ensam i det.

Ungdomsrådet var ett initiativ utifrån konkreta behov och behöver fortlöpande utvecklas och hitta sina former. Under året har de planerat olika events för kyrkans ungdomar och för att nå nya med evangeliet.

Pastor José Cordova undervisar i ungdomsgruppen i Las Brisas. Ovan, några av ungdomarna i kyrkan.

Ett tältläger arrangerades 28–29 september. De satsar stort inför och under sina evenemang och gör bl.a. lotterier med livesändning via sociala medier för att samla in pengar. Deltagarna på lägret betalar också en egen avgift. Det var första gången på många år som det arrangerades campingläger och flera av deltagarna var nya i kyrkan och hade aldrig tidigare varit på något kristet ungdomsläger. Kyrkans tre pastorer undervisade och det var andakter, lovsång, gemenskap, aktiviteter och häng vid lägerelden. Lägret fick vara till stor välsignelse för många.

Den 8 december arrangerade kyrkans ungdomsråd en ungdomsgudstjänst i San Antonio. Initiativet var både uppskattat och välbesökt. Många av kyrkans egna ungdomar från de olika församlingarna kom och även flera av de nya ungdomar som kommit med i kyrkans studentgrupp i centrum.

Många av de unga vuxna som har vuxit upp i kyrkan är aktiva och fungerar som ledare för barn och tonåringar lokalt i sina församlingar och tar också ansvar i de gemensamma aktiviteterna i kyrkan. Varje onsdag kväll samlas mellan 20–40 ungdomar till Coffee and Game i missionens lokal i centrum av Chiclayo. Ibland är det svårt att få plats till alla, vilket är ett angenämt problem. Vid varje samling håller någon av ledarna, kyrkans pastorer, volontärerna eller Rakel i ett upplägg utifrån ett bibelstudiematerial och det avsätts tid för mycket lovsång. Efteråt finns det tid för samtal, musik och gemenskapsbyggande lekar, som ibland får flyttas ut på gatan för att möjliggöras. Coffee and Game når en målgrupp av studenter och ungdomar som inte annars kommer i kontakt med kyrkan. Det finns funderingar på hur man i fortsättningen ska erbjuda en djupare andlig gemenskap och eventuellt så småningom fira gudstjänster för att erbjuda dessa ungdomar ett andligt hem. Som en början till detta har man initierat lovsångskvällar med andakt och möjlighet till förbön en lördag i månaden.

Det är uppmuntrande att se den yngre generationen ta initiativ och visa framåtanda. Utmaningen som kyrkan står inför är att integrera ungdomarnas arbete in i IELCHs existerande strukturer och hitta bra rutiner för samarbete och samplanering.

Viktiga besök från Skandinavien

Utöver missionärernas kontinuerliga närvaro på plats i Chiclayo är övriga besök från Skandinavien viktiga för att samtala med kyrkan och bidra med undervisning, t.ex. som den Frederik och Lise Berggren Smidt gav i februari. ELM Danmarks pendlarmissionär Roar Steffensen gjorde under 2024 tre resor till Peru, i februari, juli och november. Roar har mångårig erfarenhet av missionsarbete i Peru och undervisar i olika sammanhang när han är på plats, bland annat på sommarbibelskolan i Chiclayo, på pastorsretreater med IELCHs pastorer och även i församlingarna i Chiclayo och Piura. Roar håller även på att utveckla en digital resursplattform med undervisning och material som kan användas brett i de lutherska sammanhangen i Latinamerika. Målet är att detta också kan komma IELCH tillgodo med input till teologisk utbildning och ledarträning.

Våra utsända fick 25–27 februari också möjlighet att tillsammans med besökarna från Danmark ta lite tid för vila och undervisning utanför Trujillo vid stillahavskusten. Det är viktigt att våra mis-

Volontär Maria Apel och ungdomsgruppen i Las Brisas.

Strandhems bibel- & lärjungaskola på besök i Peru.

sionärer och volontärer fylls på med undervisning och uppmuntran i en utgivande vardag och ofta dränerande arbete på främmande ort.

ELMs missionssekreterare Rakel Smetana besökte Peru i mars för att planera för avslut med Unossons och samtala med kyrkan. I ett blogginlägg från 19 mars 2024 skrev Rakel: ”Ett av huvudsyftena med mina regelbundna besök är också att få tid med missionärer och volontärer. Under veckan har jag samtalat en hel del med Lisa och Hjalmar Unossons kring deras avslut och hemresa. De planerar att återvända till Sverige i slutet av maj – sex år äldre och två barn rikare. Lisa och Hjalmar har fått vara en oerhört viktig del i missionsarbetet under dessa år och de har fått betyda mycket för många. Att bryta upp och flytta hem innebär förstås blandade känslor”.

Från och med augusti anställdes Rakel som korttidsmissionär i Peru och reste ut med de nya volontärerna. Benedikte Nilsson och Cecilia Apel är på deltid vikarierande för Rakel i Sverige till och med juni 2025.

Strandhems bibel- och lärjungaskola åkte för andra året i rad på missionsresa till Peru i november. Det var ännu en lyckad resa där bibelskolan fick tjäna tillsammans med kyrkan. Det är fint att se hur kyrkan själv tar initiativ till att på ett bra sätt nyttja de resurser en sådan grupp kan bidra med. Deltagarna på bibelskolan fick vara med att bjuda in och bidra på kyrkans evenemang. Det blir ett gott utbyte mellan kristna ungdomar från olika delar av världen att arbeta tillsammans för Guds rike. För många av bibelskoleeleverna tänds en nöd och glöd för mission som de bär med sig. Som ledare för resan var två av bibelskolans lärare, Birgitte Olsen och Daniel Lyckander. ELM Danmarks missionssekreterare Helene Koefoed-Jespersen var också i Peru i oktober-november och var en god resurs i genomförandet av resan, förutom de samtal med och besök i kyrkan som hon också hann med.

Förnyade avtal med kyrkan

I januari var det val av ny styrelse för IELCH. Ny ordförande blev pastor Harold Llontop som efterträdde Isabel Uriarte Martinez, som varit ordförande i fyra år. Hon sitter dock kvar i styrelsen. Styrelsearbetet har under senaste delen av 2024 varit präglat av lite turbulens i relationerna och vice ordförande Mariela Bensus har varit fungerande ordförande i IELCH och utfört ordförandeskapet på ett föredömligt sätt.

ELM har ett samarbetsavtal med IELCH som förnyas kontinuerligt och under 2024 var det dags igen för förnyelse. ELM önskar att fortsätta arbetet tillsammans med kyrkan och de förändringar som gjordes var mestadels språkliga för att betona att det är ett gemensamt arbete mellan ELM och IELCH som bedrivs. (Av praktiska anledningar underskrevs avtalet först i februari 2025. Det är gällande 2025-2026).

Ett annat avtal gäller ELMs stöd till pastorslönerna som upprättades för tre år sedan, vilket också gick ut under 2024. Avtalet avser att ELM stöttar 100% av pastorslönen till nystartsarbetet i Piura och 70% av halvtidslönerna för pastorerna i Chiclayo. Tanken är och har varit att det stöd som ges till pastorslönerna successivt ska minskas och att kyr-

kan och församlingarna ska ta större ekonomiskt ansvar. Innan Unossons åkte till Sverige gjorde Lisa en gedigen utredning kring pastorernas ledarskap i församlingarna och denna ligger också till grund för det fortsatta strategiska arbetet i hur vi stöttar kyrkan i att bli mer självständiga och oberoende av oss som mission. De ekonomiska förutsättningarna för kyrkan är begränsade och avtalet kring pastorslönerna som undertecknades ligger, efter vädjan från kyrkan, kvar på samma nivå under avtalsperioden 2025-2026. Det är en pågående strategisk uppgift för missionär Rakel Smetana att hjälpa kyrkan att se hur de kan öka inkomstgivande projekt och givande framöver. I slutet av 2024 fick kyrkan ta del av det investeringsstöd som ELM budgeterat för att hjälpa kyrkan att sätta igång med dessa projekt. Under 2025 kommer en utvärdering att göras kring hur dessa påbörjade projekt har lyckats.

ELM önskar att fortsatt ha en relation med IELCH och tillsammans arbeta med ledarträning och utbildning för att öka kyrkans självständighet i organisatoriska såväl som andliga aspekter.

Piura

Församlingen i Piura fortsätter under pastor Gonzalo Celis ledning. Under 2024 förnyades IELCHs kontrakt med honom för ytterligare en period på två år. Det är glädjande att se att det börjar formas en lite mer stabil församlingsgemenskap, dock fortfarande liten och skör. Några medlemmar som tidigare varit med i kyrkan har återvänt och tar ansvar vilket avlastar pastor Gonzalo till viss del. Den 20 oktober var det fest både i himlen och på jorden när det var dop och upptagande av nya medlemmar i församlingen i Piura. Katerin och hennes son Kaiden döptes och pappa Diego upptogs som medlem i församlingen tillsammans med Angel och Carlos, två äldre män som varit väldigt trogna i församlingen det senaste året. Kyrkans pastorer med fruar från Chiclayo var alla närvarande och även missionär Rakel Smetana. Det är stort när evangeliet får slå rot i människors hjärtan.

Under några månader var Gonzalo på besök hos sin dotter i Norge och det fanns möjlighet att även bjuda honom till Sverige för att delta på ELM Syds sommarmöte i juli. Under tiden han var i Skandinavien åkte pastorerna från Chiclayo till Piura och

Dop i Piura.

höll igång verksamheten med barngrupp, ungdomsgrupp och gudstjänster. Det är glädjande att se hur IELCH och syskonen i Chiclayo stöttar upp kring arbetet i Piura. Under sista halvan av 2024 har Rakel och volontärerna tillsammans med alternerande medlemmar från kyrkan ökat frekvensen av besök i Piura så att det varannan helg är en grupp som åker dit. Det är ett bra exempel på en gemensam satsning som görs tillsammans med kyrkan. Förhoppningen med dessa besök är att de kommer fortsätta även utan missionärer och volontärer på plats.

Det har, sedan kyrklokalen i Piura köptes, gjorts satsningar på ombyggnation så att den blivit ännu mer ändamålsenlig. Med utlovat stöd från kristna syskon i Norge och investeringsstöd från ELM kunde planeringen av nytt badrum och nya övernattningsrum påbörjas. Dessa kommer både kunna användas vid återkommande besök från Chiclayo samt eventuellt så småningom till uthyrning för att skapa inkomst till församlingen. Pastor Gonzalo har även en minilägenhet till sitt förfogande i kyrkan.

Några glimtar från IELCHs övriga aktiviteter

Innan pandemin hade IELCH återkommande sammanlysta gudstjänster 3–4 gånger per år. Detta föll bort efter den svåra tiden, men på påskdagen firades storslaget med en gemensam gudstjänst i San Antonio för de tre lutherska församlingarna i Chiclayo och med tillresta från församlingen i Piura. Det var högtidligt och med stor glädje som syskon från kyrkans alla olika församlingar träffades

och kyrkan var välfylld. Olika grupper framförde traditionsenligt hälsningar genom sång, dans eller drama som en del i gudstjänsten.

Lördagen den 19 oktober arrangerades en kvinnodag på en campingplats utanför Chiclayo över temat ”Mitt hjärtas prioriteringar”. Det var den första kvinnodagen kyrkan arrangerat på många år. Uppslutningen var stor och ett 40-tal kvinnor närvarade. Rakel Smetana undervisade över temat: ”Gud känner dig” utifrån berättelsen om den samaritiska kvinnan samt ”Mina prioriteringar” utifrån berättelsen om Marta och Maria. Flera av kvinnorna hade med sig sina barn och volontärerna fanns på plats för att ta hand om dem.

I december månad arrangerar kyrkan en mängd olika julfester i de olika församlingarna som våra utsända får vara med på. Den 28 december arrangerade församlingen i San Antonio sin traditionella julfest ”Chocolatadas”, för att evangelisera för barnen i byn. Programmet innehöll undervisning om julens budskap, sång och dans samt lekar och aktiviteter. Barnen bjöds sedan traditionsenligt på varm choklad och ”Panetón”, ett sött bröd som liknar en jättemuffins med torkad frukt.

Behov av missionärer

I maj 2024 avslutade Lisa och Hjalmar Unosson sin period som missionärer för ELM i Peru. Med bland annat en världsomskakande pandemi, som ingen kunde förutse, var det inte alltid en lätt period att bo och leva i ett annat land. Två barn och sex års erfarenhet rikare vände de tillbaka till Sverige. ELM är tacksamma för deras uthålliga arbete under åren de tjänade i Peru med familje- och relationsarbete, administrativa uppgifter, undervisning i olika grupper, medverkan på möten, koordinering och mottagande av besökare osv. Uppgifterna för missionärer är mångfacetterade.

Rekrytering av nya missionärer är ett ständigt pågående arbete i ELM, det är också ett svårt arbete. Det lyckades inte att rekrytera långtidsmissionärer till att ta över stafettpinnen från Unossons. Lösningen blev att missionssekreterare Rakel Smetana sändes ut som korttidsmissionär från augusti 2024. Rakel har med sin långa erfarenhet av missionsarbete, sina kontinuerliga besök i Peru de senaste 12 åren och sin kompetens och relationsförmåga gjort

Skaran av missionärer och volontärer under våren 2024.

en viktig insats under hösten 2024 och fortsätter till juni 2025. Det är en god kortsiktig lösning, men ELM ser fortsatt behov av långtidsmissionärer på plats till att vara medvandrare med IELCH i den fas som kyrkan är i nu. Det förs samtal med potentiella kandidater och förhoppningen är att kunna sända ut en ny enhet under hösten 2025. Inget är ännu klart och oavsett hur eller om det går i lås blir det ett glapp i närvaro på fältet. Rakel kommer att återgå i sin tjänst som missionssekreterare när hon återvänder till Sverige och kan upprätthålla en god dialog med kyrkan på distans, men det är naturligtvis inte möjligt att leva tillsammans med syskonen i Chiclayo och Piura på samma sätt från Sverige. ELM tror och ber om att han som är missionens Herre i denna period vill stärka IELCHs självständighet och Gudsberoende. Var med i bön för att Gud ska sända arbetare till sin skörd och samtidigt visa både ELM och IELCH vilka gärningar han har förberett för oss att vandra i. Det är på hans uppdrag vi går, det är i hans spår vi vill vandra. Vill du vara med – att be och att gå dit Jesus sänder?

Benedikte Nilsson
Vikarierande missionssekreterare

Iglesia Luterana de Chiclayo (IELCH)

När vi ser tillbaka på året som gått så kan vi inte annat än tacka Gud för hans trofasthet och nåd. Under året har verksamheten pågått i vanlig ordning i kyrkans församlingar i Las Brisas, Las Lomas, San Antonio och Piura genom gudstjänster, bönesamlingar, samt verksamhet för barn och unga och kvinnor. Församlingen i Las Lomas har tyvärr haft utmaningar de senaste åren med den lokal de nu har så de är i processen att sälja lokalen och flytta verksamheten till andra lokaler. Studentarbetet Coffee & Game har träffats varje onsdag under hela året i missionens lokal i Chiclayo centrum. Numera är kyrkans pastorer mer aktiva i verksamheten och de undervisar regelbundet på studentgruppens samlingar på onsdagarna.

I januari var det kyrkans årsmöte och följande styrelse valdes för två år: ordförande Harold Llontop Sandoval, vice ordförande Mariela Bensus Tuesta, sekreterare Lucila Cardenas, kassör Lety Cordova, kaplan Hans Verkerk. Övriga medlemmar Isabel Gomez och Maria Cruz. I september bad Harold om att få ta en paus i sitt uppdrag som president av privata skäl och under resten av året agerade styrelsens vicepresident Mariela Bensus Tuesta som kyrkans tillförordnade ordförande.

I januari och februari arrangerades det traditionsenligt barndagar i de olika församlingarna och över 200 barn fick höra evangeliet. Det arrangerades också sommarbibelskola i Chiclayo centrum med pendlarmissionär Roar Steffensen. I tillägg var det lite olika utflykter och läger för barn och ungdomar i de olika församlingarna. IELCHs arbetsgrupp för bidrag till universitetsutbildning för kyrkans ungdomar, sammanträdde i mars för att besluta vem som ska få stipendium under kommande år. Universiteten startade upp i början av april i vanlig ordning.

Under påskveckan var det olika aktiviteter i de olika församlingarna. På påskdagens morgon gick församlingen i Las Brisas ut på gatorna för att sjunga och fira Jesu uppståndelse och efteråt åt vi frukost tillsammans i kyrkan. Det är en fin tradition som återkommer varje år. Efter detta samlades kyrkans alla församlingar i San Antonio för att ha en gemensam gudstjänst. Det var fint att få träffas över församlingsgränserna och det var en fullsatt kyrka som fick fira uppståndelsens seger tillsammans. Det planeras för gemensam gudstjänst i San Antonio på påskdagen även under 2025.

I slutet av maj åkte våra kära missionärer Hjalmar och Lisa Unosson hem med sin familj efter att ha levt och tjänat tillsammans med oss i sex år. Vi är så tacksamma till Gud för att vi fått ha dem här i Chiclayo och för det Gud fått utföra genom dem under deras år i Peru. Ett par veckor efter att de åkt så åkte volontärerna Maria Apel, Gustav Kirkegaard och Clara Holbo hem till Sverige och Danmark. Vi är även tacksamma både till Gud och till dem för deras goda insatser i missionsarbetet.

I juli var det ungdomsläger i San Antonio och gemensam undervisning med Roar Steffensen i missionens lokal i Chiclayo centrum. I augusti kom Rakel Smetana till Peru tillsammans med fyra nya volontärer: Ingrid Birgersson, Ida Linder, Johanne Kristensen och Juliane From, med målsättningen att leva och tjäna tillsammans med oss i nio månader. Vi är så tacksamma över att vi får ha dem här och för deras insatser i missionsarbetet.

Pastor Gonzalo Celi som arbetar i Piura var tjänstledig i 3 månader från och med juni. Under denna tid sände vi kyrkans tre pastorer att bo i Piura en månad var och arbeta som pastor där. Vi passade också på att renovera kyrkans lokaler så att Gonzalo skulle få ett bättre boende. Gonzalo kom tillbaka i september och har sedan dess varit på plats. Vi tackar Gud att missionsarbetet i Piura bär frukt trots hård mark.

Sociedad Juvenil planerade ett tältläger i slutet av september på en campingplats utanför Chiclayo. Vi tackar Gud att lägret blev både välbesökt och välsignat. Unga från kyrkans alla församlingar i Chiclayo och Piura var närvarande och även nya ungdomar från verksamheten Coffee & Game. Kyrkans pastorer var närvarande och undervisade. Vi gläds åt att de unga är så engagerade och att fler unga kommer till tro.

I mitten av oktober arrangerade kyrkan en kvinnodag på en campingplats utanför Chiclayo då Rakel Smetana undervisade över teman som:

Barngruppen i San Antonio.

Volontärteam från Skandinavien och Chiclayo beöker Piura.

”Det viktigaste” och ”Mina prioriteringar”. Det var en väldigt lyckad och välsignad dag då ca 70 kvinnor från de olika församlingarna kom. Det är så viktigt att få träffas på detta sätt, både för att få undervisning men också för att umgås som kvinnor över församlingsgränserna. Volontärerna tog hand om barnen vilket gjorde att många av kvinnorna kunde ta med sig sina barn och komma, men också att de fick sitta ner i lugn och ro för att höra undervisning medan barnen aktiverades. Vi hoppas på att kunna arrangera fler kvinnodagar av detta slag under kommande år.

I slutet av oktober fick vi ta emot ännu ett besök från Strandhems bibelskola. Dessa besök är till stor uppmuntran för oss och speciellt för våra unga. Det är fint att få dela erfarenheter med varandra och höra vittnesbörd från våra syskon i Sverige. Det är en stor glädje att ta emot dessa resor och vi hoppas på att få göra det fler gånger. I mitten av november fick vi ännu ett besök av Roar Steffensen som denna gång undervisade i de olika församlingarna och hade en pastorsretreat. I december månad var det som vanligt många olika julfester och evenemang för barn, ungdomar och vuxna i de olika församlingarna både för kyrkans medlemmar och för att nå nya med evangeliet.

Under hela 2024 har vi skickat besök från Chiclayo till Piura en gång varje månad för att stötta upp i församlingsarbetet där. Dessa resor har samplanerats med missionärer och volontärer när de funnits på plats. Under de sista månaderna av året beslutade vi att utöka dessa besök till två gånger per månad. Vi är så glada över att vi får vara del i missionsarbetet i Piura på detta sätt och det är en stor uppmuntran både för våra syskon i Piura och för oss som reser dit. I slutet av året kunde vi också underteckna ett nytt avtal med ELM för understöd av våra fyra pastorer. Vi är så tacksamma för detta, för utan ELMs stöd skulle vi inte kunna ha våra pastorer anställda på detta sätt.

Slutligen vill vi uttrycka vår stora tacksamhet över att få samarbeta med ELM och att vi tillsammans får sprida evangeliet om Jesus Kristus, Gud till ära och människor till frälsning. Vi vet att det finns syskon i Sverige som vi inte känner men som ber för oss. Det är en stor nåd. Vi får fortsätta be för varandra och arbeta tillsammans för att fler ska få lära känna Jesus Kristus.

Med önskan om Guds rika välsignelse

Mariela Bensus Tuesta,
tillförordnad ordförande IELCH

Östafrika

Samarbetskyrka: Evangelisk-Lutherska kyrkan i Eritrea (ELCE)
Adress: P.O.Box 905. Asmara, Eritrea
Telefon: 00291 11 20 711

ELCEs ledning
President
Yoseph Fanuel
E-post: yoseffanuel90@gmail.com
Telefon: 00291 1 120317 (kontor)
Mobil: 002917167341

Generalsekreterare
Temesgen Berhane
temzec11@gmail.com
Telefon: 00291 71 81 644

Musikskolan
Ledare
Yonatan Semere
E-post: yonoonna@gmail.com
Telefon: 00291 1 161872 (kontor)
Mobil: 002917451553

Den Evangelisk-lutherska kyrkan i Eritrea (ELCE)

Eritrea

ELCE
2024 är återigen ett år då Herren visat sin godhet, trots motgångar. Det var nu länge sedan vi besökte Eritrea. I början på året försökte ELM tillsammans med EFS få tillstånd att åka till kyrkans årsmöte, men fick inte godkänt visum. Vid årsmötet behandlades frågor så som pastorsbristen i kyrkan, hur man kan bevara god och sund lära inom kyrkan, planer på att lansera teologisk utbildning på distans, relationen med staten, musikskolan, mobilisering av den eritreanska diasporan, barn- och ungdomsarbete och mycket mer. Under 2024 gav ELM anslag till kyrkans huvudkontor, utbildningscentret i Belleza och till kyrkans musikskola.

Även om vi inte kunde besöka Eritrea fick vi i alla fall vid ett tillfälle möta del av kyrkans ledning. Söndagen den 15 december var det fest i Betlehemskyrkan i EFS Stockholm då Merhawi Gebries prästvigdes för tjänst i den eritreanska församlingen. Merhawi växte upp i Eritrea och läste på seminariet i Belleza. Han kom efter hand till Sverige och bor sedan ett antal år tillbaka med sin familj i Stockholmsområdet. Qeshi Merhawi är knappt 40 år gammal.

Glädjen var påtaglig och det var många som ville framföra sina hälsningar. Den eritreanska församlingen i Betlehemskyrkan har vuxit från en bönegrupp till en stor församling som samlar eritreanska kristna från olika samfund, men församlingens identitet är tydlig i den evangelisk-lutherska tron.

Det visade sig inte minst i att det var viktigt för församlingen att qeshi Merhawi vigdes in i den eritreanska lutherska kyrkan och därför var ELCEs president qeshi Yosief Fanuel särskilt inbjuden att genomföra vigningen. Tidigare har vigningar av eritreaner från ELCE skett i Sverige, men inom Svenska kyrkan. Missionsledare Daniel Ringdahl

närvarade vid prästvigningen. I samband med qeshi Yosiefs besök i Sverige fick också missionssekreterare Johannes Heule ett möte med honom.

Belleza

Arbetet på Belleza har fortsatt flitigt under året som gått. Bland annat har det hållits uppdateringskurs för pastorer, utbildning i administration för kyrkans anställda, 3-veckors-träning för kvinnliga diakoner, översättning av konkordieboken, utbildning av 73 kvinnor i ledarskap, själavård och kommunikation, ungdomsledarutbildningar och pastorsutbildning. Den senaste tiden har kyrkan arbetat aktivt med att få den teologiska utbildningen genom Belleza ackrediterad. Kyrkan har länge utmanats av pastorsbrist. På många platser behöver pastorer täcka upp flera församlingar, och många av pastorerna börjar bli gamla. En nyckelkomponent för att lösa problemet är att kunna utbilda egna pastorer genom att ackreditera skolan och höja utbildningsnivån. Idag behöver man läsa genom seminarier i Etiopien, Tanzania eller Kenya, men förhoppningen är att få utbildat 5–6 egna masterstudenter genom andra seminarier, som i sin tur kan börja undervisa på seminariet i Belleza och göra så att Belleza kan utbilda på masternivå.

Musikskolan

Arbetet med att rusta musiker och lovsångsledare inom ELCE fortsatte under 2024. Huvudsyftet med musikskolan är att ”utrusta unga som har vilja och ambition till utveckling i sin musikaliska skicklighet, så att de kan bidra i kyrkans verksamhet genom att leda körer, söndagsgudstjänster och träna sina vänner”. Under 2024 hade skolan strax över 100 studenter fördelat över fyra läsår. Utöver musikalisk utbildning har schemat också fyllts med bibelundervisning, fotbollsmatcher, städning och skötsel av skolans lokaler och trädplantering.

Under 2024 blev det klart att musikskolan framöver endast kommer att ta in studenter från kyrkans egna medlemmar eftersom lagen kräver att sådan verksamhet håller sig inom kyrkans egna väggar. Detta kommer med stor sannolikhet medföra att musikskolan får något färre studenter, och att kyrkan inte kommer i kontakt med nya genom detta arbete, men det verkar vara en nödvändig åtstramning för att kunna fortsätta bedriva verksamheten.

Prästvigning i Betlehemskyrkan i Stockholm.

Undervisning i Belleza.

Musikskolan i Asmara.

Kyrkan kommer också sluta ta ut en studentavgift för studierna. Stiften och församlingarna kommer framöver rekommendera några ungdomar i gemenskaperna för studier vid musikskolan. Behovet av musiker beskrivs som stort inom kyrkan, så musikskolan har fortsatt en viktig roll inom ELCE.

I mötet med Johannes i december visade qeshi Yosief, med ett leende på läpparna, en film på sin son, utbildad vid musikskolan, som framförde ett pianostycke för en fullsatt kyrka i Eritrea. ”ELCE är kända inom Eritrea för sin musikaliska begåvning, tack vare musikskolan!”

Etiopien

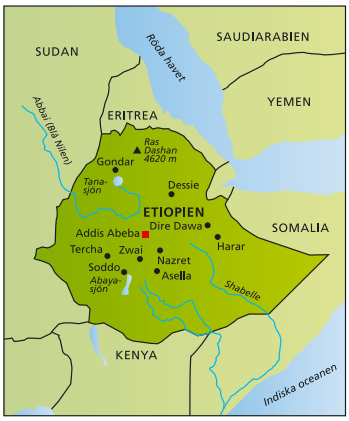

Samarbetskyrka: Etiopiens Evangelisk-lutherska kyrka
Ethiopian Evangelical Lutheran Church (EELC)
P.O.Box 1002, Addis Ababa, Ethiopia
www.ethiopianevangelicallutheran.org

Ordförande/President
qes Mussie Alazar
henockmussie@gmail.com
00251 911 549 765

Generalsekreterare
qes Awoke Petros
awokepetros09@gmail.com
Telefon 00251 111 550 304
Mobil 00251 911 087 114

Kassör: Meaza Semereab
meazysemere@gmail.com
Telefon 00251 111 557 996
Mobil 00251 911 850 618

Lutherska teologiska Seminariet (LTS)
P.O.Box 181, Asella, Ethiopia

Rektor
qes Mekonnen Geremew
meklooms@gmail.com
Telefon 00251 223 311 066
Mobil 00251 911 728 312

Etiopiens Evangelisk-Lutherska Kyrka (EELC)

Etiopien

EELC

Etiopiska evangelisk-lutherska kyrkan (EELC), med sina ungefär 30 000 medlemmar, är ELMs samarbetskyrka i Etiopien. Ekonomiskt stödjer ELM främst två projekt inom kyrkan: den teologiska utbildningen i Asella och en barnverksamhet i samma stad (ACYM). Utöver dessa projekt arbetar vi för regelbundna besök till och från Etiopien, samt korttidsinsatser. Under 2024 kunde ansvarig missionssekreterare Johannes Heule göra ett besök i Etiopien, men kunde då inte besöka projekten i Asella, på grund av säkerhetsläget som gjorde att samtliga vägar dit var stängda, även för etiopier.

Nytändning, outreaches och lokala missionärer

Fördelat över 8 synoder består EELC idag av omkring 130 församlingar:

- Addis Abeba med omnejd (2 församlingar)
- Eastern Synod (5 församlingar)
- Arsi synod (Asella) (12 församlingar)
- Wolayita (50–55 församlingar)
- Dawro synod (24 församlingar)
- Hadija (4 församlingar)
- Kindo (14 församlingar)
- Kamba (40 församlingar)

När vi talat med kyrkans ledning under året har de beskrivit något av en nytändning inom kyrkan. Inte minst handlar detta om den iver det finns att nå ut med evangeliet till nya inom Etiopien. Det används lite olika termer för den verksamhet de bedriver som handlar om att plantera nya församlingar: evangelister, lokala missionärer, osv. Det hela tog fart för ca 5 år sedan. Idag identifierar och rekryterar synoderna personer lämpade för att resa ut som ”lokala missionärer”. Sedan söker de finansiering för dessa personer delvis genom huvudkontoret, men

Pastorskonferens.

får även ibland hjälp av en del andra organisationer (”every home evangelism” är ett exempel). De utsända finansieras för en period av 2–4 år. Bär inte arbetet tillräckligt med frukt efter det så avslutar de finansieringen. Om det bär frukt kan de efter perioden sända dit en pastor, eller vidareutbilda den lokala missionären, och se till att nyplanteringen börjar bära sina egna kostnader. Lönerna för arbetarna är väldigt låga. Huvudkontoret betalade i början av 2024 ungefär 3000–5000 birr per månad. Det ska då räcka både till boende, mat och transport. (De nämnde en som hade kostnader på 1000 birr/månaden bara för transport). Det är minst sagt ett knapert leverne, men evangeliet och att fler ska få upptäcka det är motivationen. Verksamheten ligger under kyrkans ”Gospel-department”, som Mesfin Taye leder. Han berättar att han stundom kan känna dåligt samvete över att han själv sitter i Addis, med bättre lön (från NGO-organisation) medan de arbetar ute på fältet med så lite betalt. Men flera medlemmar, berättar de, är inte nöjda med stora församlingar utan vill nå ut till nya och nyplantera. De reser till nya platser och städer, eller väldigt svaga församlingar. Idag finns omkring 20 pågående outreaches. Ett exempel på missionens framsteg i östra delarna av landet där det bor fler muslimer, var i början av 2024 då 18 muslimer blev döpta, under Qes Awokes (EELCs generalsekreterare) besök. På sikt har kyrkan en längtan att nå norra delen av Etiopien och även att vinna tillbaka människor på platser där kyrkan försvunnit.

Under året har bibelversen från Sakarja 4:6 varit kyrkans ledord: *Här är Herrens ord till Serubbabel: Varken genom styrka eller makt, utan genom min Ande, säger Herren Sebaot.*

Pastorskonferens

Under sommaren genomförde våra etiopiska syskon i EELC en stor pastorskonferens med ungefär 150 ledare från hela kyrkan. Syftet med konferensen var bland annat att arbeta för teologisk och liturgisk enhet i kyrkan. Missourisynoden (LCMS) från USA var inbjudna och sponsrade konferensen. ELM övervägde efter en förfrågan på förhand att sponsra konferensen för att den skulle bli av. På grund av säkerhetsläget fanns det inte möjlighet att skicka någon korttidsinsats under 2024 och ELM hade därför extra budgetutrymme för teologisk utbildning. Men det hela blev inaktuellt när LCMS kunde täcka kostnaderna för konferensen. Kommande år räknar EELC med att genomföra liknande konferenser på synod-nivå istället för nationell nivå.

Kyrkans utmaningar

Delar av kyrkans utmaningar är också hela landets utmaningar. Säkerhetsläget gentemot grannländerna

faciliteter och byggnader på ACYM.

är fortsatt ganska spänt. De interna konflikterna har kanske lugnat sig något under året, men är fortsatt olösta, och våldsdåden fortsätter. Under 2024 lades den etiopiska birren ut på den fria marknaden, vilket innebar turbulens för valutan när den halverades i sitt värde. Många även inom kyrkan har svårt att få vardagsekonomin att gå ihop.

Kyrkan, likt många andra kyrkor i regionen, brottas med destruktiva teologiska strömningar och försöker arbeta för sund troslära, genomtänkt liturgi och teologisk enhet. Samtidigt läser de flesta som studerar teologi på andra seminarier, eftersom kyrkan har brist på seminarier med högre utbildning. I områden med mer muslimsk närvaro är kyrkan också under större press, samtidigt som ivern att nå ut är stor, även om det kan ha ett högt pris. Låt oss be för och inspireras av våra syskon i Etiopien!

Asella Children Ministry

Vi ser tillbaka på det gångna året på ACYM med både tacksamhet och bekymmer. Vi är tacksamma till Gud att personalen på ACYM fortsätter det goda arbetet med att ta hand om barn från trasiga och fattiga familjer. Vi är tacksamma för att barnen fått uppleva något av den trygghet som borde vara en självklarhet för alla barn i världen.

Tillsammans med tacksamheten finns också bekymmer. De oroligheter som har skakat Etiopien de senaste åren har fortsatt prägla delar av landet, och osäkerheten ligger och pyr. Bland annat får det som konsekvens att vi från ELMs sida inte har kunnat besöka verksamheten sedan vintern 2020, först på grund av pandemin och sedan pga oroligheterna. Vi står i kontinuerlig dialog med den etiopiska kyrkan om säkerhetsläget, men det är så osäkert och förändras så snabbt att vi inte har vågat boka någon resa ännu. På plats i Asella är läget dock stabilt. Det är framför allt transporterna mellan Addis och Asella som är otrygga, att situationen kan förändras så snabbt samt att man som västerlänning är utsatt på ett annat sätt än som etiopier.

Samtidigt har den ekonomiska pressen varit påtaglig på ACYM under året som gått. I perioder har detta lett till att alla barnens behov inte mötts på ett tillfredsställande sätt. Framtiden för verksamheten är osäker och kräver snart någon form av lösning eller förändring. Det är inte säkert att verksamheten kommer fortsätta i sin nuvarande form.

På ACYM har verksamheten under året fortsatt under ledning av föreståndare Rahel Yilma. Tre ungdomar har flyttat ut och två nya har kommit till. Totalt bor det 18 pojkar och flickor på ACYM. Det är uppmuntrande att läsa rapporten från barnen om vad ACYM får betyda, trots utmaningarna, och vi gläds åt att flera av dem är aktiva i den lokala kyrkan.

Även om utmaningarna är många är vi väldigt tacksamma för att några barn får en bättre möjlighet i livet än vad de skulle ha fått utan ACYM. Det är gripande att ta del av barnens personliga berättelser och många av dem har verkligen sina svårigheter att kämpa med, men på ACYM får de en annan trygghet än de har haft tidigare. Men vi behöver fortsätta be – för barnen, för personalen, för kyrkan och för hela landet. Be också för oss i ELM om vishet i hur vi på bästa sätt stödjer kyrkan och den här konkreta verksamheten.

Barn och ungdomar framför kyrkan i Asella.

Eyob Dinku undervisar på LTS.

Lutherska seminariet i Asella

Från det lutherska seminariet i Asella har vi en direkt hälsning från rektor Mekonnen Geremew.

Kära vänner!

Vi hälsar er från Asellas Lutherska seminarium (LTS) i vår Herre Jesu Kristi namn, och vill uttrycka vår tacksamhet för ert fasta stöd och er bön. Er bön har varit viktig, inte minst när fysiska besök från Sverige inte varit möjliga på grund av säkerhetsläget. Det finns dock ljusglimtar som gör att vi kan hoppas att sådana besök blir möjliga framöver.

Att fortbilda personal är viktigt för en institution som vår. Därför har under året Desta Mekonnen studerat sin masterexamen genom ett halvdistans-program. LTS betalar halva hans utbildningskostnad. Jag själv, Mekonnen Geremew har under 2024 arbetat vidare med min PhD som förhoppningsvis är klar i juni eller juli, som också skett med stöd från ELM, SLEF och Scriptura, och etiopiska vänner.

Kommande år är ett examensår på LTS, efter våra studenters tre års studier. Mot slutet av 2024 och början av 2025 fokuserar vi på predikan, liturgi och några centrala teologiska teman som dopet och nattvarden. Planen är att 6 studenter ska ta examen. Det är vår bön att säkerhetsläget ska vara bra nog för att ta emot besök från Sverige för detta.

Mina hälsningar till er alla,
Mekonnen Geremew

Kenya

Samarbetskyrka: Evangelisk-lutherska kyrkan i Kenya

Evangelical Lutheran Church in Kenya (ELCK)
P.O. Box 44685, 00 100 Nairobi, Kenya
www.elckenya.com

Ärkebiskop
Joseph Ochola
ocholajo@yahoo.com

Generalsekreterare
Andrew Ngeiywa
andrew.ngeiywa@gmail.com
Telefon: 00254 721 301 354

Bethesda Children Ministry

P.O. Box 2006, Nakuru 20 100, Kenya

Direktor:
Elizabeth Gwako Mokoro
elizabeth.bethesda@gmail.com
00254 725 377 067
Danvas Nyakundi
nyakundidan71@gmail.com
00254 722 802 179

LHSM

Koordinator:
Samuel Odhiambo Awino
samuel.odhiambo@yahoo.co.uk
+254 890 8939 31

Läs mer på: fadder.elmbv.se
www.facebook.com/Kids-In-NeeD-269280303142587/?fref=ts

Evangelisk-lutherska kyrkan i Kenya (ELCK)

Kenya

ELCK

ELMs största samarbetskyrka ELCK i Kenya har i dag omkring 300 000 medlemmar och är därmed vår största samarbetskyrka i Östafrika. Det gör också att relationen till kyrkans ledning ofta är lite svårare att upprätthålla. Under 2024 fick vi ändå möjligheten för ett möte med ELCKs generalsekreterare Andrew Ngeiywa. Inom ELCK stödjer ELM främst två projekt: Lutheran Healing Spring Ministries (LHSM), som arbetar för fred och försoning, och Bethesda Children Ministry (BCM) som bedriver en gratis skolgång för barn i ett utsatt område samt ett rehabiliteringscenter.

Ett viktigt centrum inom ELCK är Matongos Lutherska Teologiska College (MLTC). Flera präster, diakonissor och lärare i olika afrikanska lutherska kyrkor utbildas där. Ett projekt under 2024 har varit byggandet av ett ganska stort kapell på MLTC, som pågått sedan 2023. Lutheran Church Missouri Synod (LCMS) i USA har varit huvudsponsor för bygget.

2024 har också särskilt präglats av att vi haft sex volontärer i Kenya. Mer om detta kan läsas under ”Move”.

Lutheran Healing Spring Ministries

ELM var med och startade upp gruppen Lutheran Healing Spring Ministries, och ger fortfarande ett mindre stöd till gruppens arbete. Behovet av försoning kvarstår inom kyrkan, och i det kenyanska samhället. Flera konflikter inom kyrkans ledarskap har tyngt ELCK under 2024. Samtidigt som konflikter pågår inom kyrkan fick vi under sommaren rapporter om att demonstrationer mot landets politiska ledning även väckte och aktiverade äldre stamkonflikter ute i samhället, bland befolkningen.

Under det gångna året har LHSM genomfört 8 freds- och försonings-workshops: Ketangwa (34 deltagare), Kenyoro (231 deltagare, ungdomsworkshop), Nyoni (41), Chesinende (39, ungdomsworkshop), Racecourse Eldoret (257), Sisiat (33), Sondu (38), Saino (31, ungdomsworkshop). Utöver dessa har de även hållit tre workshops som uppföljning av fjolårets workshops. LHSM skriver att totalt 704 personer har fått direkt betjäning genom workshopsen, men att många fler människor, församlingar och familjer får indirekt hjälp av arbetet.

Utifrån ungdomsworkshopsen skriver LHSM bland annat i sin årsrapport: ”Från vittnesmålen från workshopdeltagare finns en allvarlig oro över den långvariga konfliktsituationen i kyrkan, och hur den påverkar enheten i den kristna gemenskapen, och det sätt den förvränger bilden av kyrkan utåt. Ungdomarna identifierade cykliska konfliktendenser kring intressen, etnicitet och strider mellan ledare, vilket visar att kyrkan misslyckats i försoningsuppdraget och därmed misslyckandet att omfamna Guds avsedda syfte för mänskliga relationer [...] Ungdomarnas påståenden var tydliga, de sa att hat, fördomar, etnocentricitet, gamla sår och egenintresse komplicerar enheten i Kristi kropp. Att skapa kungariken leder inte till fred, men att förstå hur vi får fred gör det. Vi får fred genom försoningen vid Kristi kors”.

Vidare: ”Vid Nyonyi-workshopen blev James Korir helad och försonad med sin fru och sina barn efter 11 års separation. Han vittnade om de lidanden han genomgått under årtiondet. Han har lidit både av mentala och fysiska hälsokomplikationer. Undervisningen på workshopen förändrade hans sinne och hjärta, hans ögon öppnades för att se korset som en plats för byte efter att han naglat sina problem på korset under Cross workshop. Tårarna rann från hans ögon när han krävde att få se sin familj”.

Och: ”Vid Sondu-workshopen formade deltagarna en multi-etinisk fredskommité med representanter från etniska grupper i området. Fredskommittén finns för att förhindra ännu en ond spiral av våld i Sondu”.

Under 2024 träffade missionsekreteraren under sitt Kenyabesök LHSM-gruppen för ett möte i Kericho. Deltagarna i gruppen delade vid mötet vittnesbörd om egen påverkan av konflikter, inte

LHSM-workshop i Nyonyi.

LHSM-workshop i Sondu.

LHSM-möte i Kericho. ELMs missionssekreterare, Johannes Heule, deltar.

minst vid arbetets start 2007, då flera fått hus nedbrända och bevittnat våldet bland människor omkring sig samt sett församling och familjer splittras. Men där och då hade de sett en kraft i evangeliet att förena och försona. Därför är de än idag motiverade att genomföra arbetet, även om de stundom gör det med risker på platser där konflikterna är djupa. De menar också att det är unikt att denna grupp finns kvar inom ELCK, mycket av arbetet inom ELCK med ”unity in Christ” har runnit ut i sanden idag. De beskrev att anledningen till att LHSM fortsatt inte minst beror på att de som är del av LHSM gör mycket volontärt. Och också, vilket de tryckte på gång på gång med ord av tacksamhet, tack vare att ELM fortsatt att stötta verksamheten. Och i slutändan för att Gud hållit verksamheten i rullning.

LHSM kom i samband med mötet i Kericho med flera förfrågningar kring utökat stöd från ELM för att kunna göra en ganska omfattande utveckling av sin verksamhet. Med hjälp av ett stöd från Lunds Missionssällskap kunde ELM ge ytterligare 20 tkr under året. Men ELMs nämnd för utlandsmission valde också att skriva ett brev som kommunicerade att det långsiktiga målet inte är något omfattande större utökat ekonomiskt stöd för LHSM. Ett ämne som omtalats vid Kericho-mötet var också kopplingen till ELCK som under de senaste åren blivit allt tunnare. Brevet talade därför även om att ELM ville hjälpa LHSM att integreras in i ELCK för att också kunna fortsätta bäras och även utvecklas genom lokala givare. Denna integration har utvecklats under 2024 med viss framgång. Projektkoordinatorn Samuel Odhiambo har varit i kontakt med kyrkans huvudkontor, framför allt genom Afram Pete som har tidigare erfarenhet av LHSMs arbete.

Avslutningsvis är vi tacksamma till Gud för hur han ännu ett år visat hur korset är nyckeln till försoning, mellan Gud och människor, och människor sinsemellan.

BCM

Vi ser tillbaka på det gångna året med tacksamhet men också med viss oro. Vi är tacksamma till Gud att personalen på Bethesda Children Ministry (BCM) fortsätter det goda arbetet med att ta hand om barn från trasiga och fattiga familjer. Efter ett år med lite färre pojkar vid rehabiliteringscentret slutade 2024 med totalt 16 pojkar boende på BCM. Flera av de nyrekryterade barnen kom från Sobea och hade föräldrar som lämnat dem. Personalen berättade om hur flera av pojkarna sov på marken, och fick gå runt i slummen för att tigga mat för dagen.

Samtidigt oroas vi över pressen på utveckling och investering i Bethesdas skolverksamhet för att kunna fortsätta driva den. Vid sitt besök i Kenya och BCM i februari 2024 meddelades Johannes om att Bethesda tillsammans med konsult arbetat fram en strategi för att möta utmaningar i verksamheten. BCM har erfarit en viss ökande ekonomisk press de senaste åren även utan nya större investeringar. Denna press blev betydligt större när ett nytt skolsystem adderade krav på Bethesdas skolverksamhet så som mer yta, hemkunskapsrum, lekplats, datorrum, utvidgat lantbruk, etc.

Strategin som BCM har tagit fram inleds med ett nödvändigt köp av ny tomtmark till en kostnad på motsvarande mellan 750 tkr och 1 mnkr. Denna inledande kostnad är definitivt störst men följande kostnader är inte obetydliga, så som konstruktion av tre byggnader, en för motsvarande ca 200 tkr och två för ca 300 tkr. Även utveckling av läroplan, internet, gräva efter vatten (brunn), kycklingfarm, mjölkproduktion, etc. *Hela* strategin som initialt sträckte sig över 2023–2028 hade sammanlagt en budget på motsvarande ca 4 mnkr, vilket är mycket i ELMs mått mätt.

Skolverksamheten var inte del av BCMs verksamhet inledningsvis men växte fram i början på 2010-talet. Man ville inte enbart arbeta reaktivt, när barn redan hamnat på gatan, utan såg behovet av att arbeta preventivt, före barnen hamnade på gatan. Därför erbjöd man gratis skolgång till barn i framför allt det fattiga området Sobea, som ligger nära BCM. Volontärer som senaste åren varit på BCM har beskrivit upplevelsen av att skolverksamheten har varit något av det mest meningsfulla i BCMs arbete. Det är inte en helt vanlig skola BCM bedriver. Barnen den erbjuder gratis utbildning till är i en väldigt utsatt situation. De kan vara trötta när de kommer till BCM, eftersom de inte fått annan mat än den de får genom skolan. Offentliga alternativ som kenyanska myndigheter erbjuder

Ny skylt på BCMs framsida.

Victor och Imanuel, två nya pojkar på BCM.

Säng åt en pojke innan han kom till BCM.

är svårtillgängliga, eftersom att Sobea-slummen ligger ungefär en mil utanför Nakuru där dessa skolor finns. Skolverksamheten på BCM får alltså betyda väldigt mycket för de ungefär 150 barnen som går där.

Men skolverksamheten har även fyllt fler funktioner och haft en viktig roll i arbetet med pojkarna som räddats från Nakurus gator. Det märks bland annat i att Lucy, som idag leder arbetet, i december 2024 berättade att de nu ser många fler pojkar som går tillbaka till gatan (efter att ha levt på BCM) jämfört med tidigare. Anledningen är att de måste skicka iväg killarna när de är för unga. Det har blivit tydligt att den pressade skolverksamheten även påverkar rehabiliteringscentret, och situationen tycks inte vara hållbar i längden. Sedan informationen nått ELM har samtal förts med BCM för att så snabbt som möjligt hitta mer hållbara lösningar.

Under året har ELM haft tre volontärer på plats på våren och tre på hösten. Melker Arvidsson, Ellen Modig och Klara Johansson var där under våren, och under hösten har Bina Davidsson, Vilma Schedvins och Lisa Vetterlein varit där. De har gjort ett fint arbete med att hjälpa till på Bethesdas skola och på rehabiliteringscentret. Den största skillnaden volontärer gör är att de ger barnen extra uppmärksamhet och kärlek vilket de är i stort behov av. Personalen lyfter även betydelsen av att upprätthålla kontakten med Sverige genom volontärinsatser och vill gärna ta emot fler volontärer framöver!

Ännu ett år har passerat på BCM. Personalen gör ett fantastiskt arbete, och vi är tacksamma för deras kärlek och tjänst. Vi får be om vishet och hjälp i de viktiga framtidsfrågorna, men framför allt får vi överlämna allt i Guds goda händer.

Johannes Heule
missionssekreterare

Fadderprogrammet Kids In NeeD

ELM understödjer två barnprojekt i Östafrika, *Bethesda Children Ministry (*BCM) i Kenya och *Asella Children and Youth Ministry* (ACYM) i Etiopien. En stor del av det ekonomiska anslaget till dessa projekt får vi in genom fadderprogrammet Kids In NeeD. Fadderprojektet konkretiserar missionsarbetet och skapar engagemang hos barn och vuxna både inom och utom ELM-sfären. Ett åttiotal faddrar är registrerade som personlig fadder eller projektfadder och betalar 250 kr varje månad. Det finns även några söndagsskolor och företag som är registrerade som faddrar. Under 2024 bidrog faddrarna med ca 80 000 SEK till ACYM och ca 106 000 SEK till BCM och 46 000 kr i administrationskostnader till ELM vilket täcker arbetsinsatser samt omkostnader i samband med de regelbundna utskicken till faddrarna.

Tacksamhet och oro

När vi ser tillbaka på det gånga året fylls vi både av tacksamhet och en viss oro. Tacksamhet till Gud att personalen på BCM och ACYM fortsätter det goda arbetet med att ta hand om barn från trasiga och fattiga familjer så att de får uppleva något av den trygghet som borde vara en självklarhet för alla barn i världen. Tacksamhet över att våra faddrar fortsätter att finnas med i bön och givande år efter år. Utan ELMs stöd till dessa verksamheter hade det varit svårt för dem att fortsätta. Men mitt i tacksamheten finns också en oro eftersom projekten står inför många utmaningar.

Asella Children and Youth Ministry

De oroligheter som har skakat Etiopien de senaste åren har fortsatt prägla delar av landet. Detta har gjort att vi inte har kunnat besöka verksamheten sedan vintern 2020, först på grund av pandemin och sedan pga oroligheterna. Vi står i kontinuerlig dialog med den etiopiska kyrkan om säkerhetsläget, men det är så osäkert och förändras så snabbt. På plats i Asella är läget dock stabilt. Det är framför allt transporten mellan Addis och Asella som är otrygga, att situationen kan förändras så snabbt, samt att man som västerlänning är utsatt på ett annat sätt än som etiopier.

Utöver säkerhetsläget påverkas landet kraftigt av ekonomiska utmaningar. Inflationen har varit väldigt hög i flera år, och i somras släpptes valutan fri vilket gjorde att birren halverades i värde över en natt. Det är en stor utmaning för hela befolkningen och även för ACYM som får kämpa för att få ihop ekonomin. Personalen arbetar för att få inkomster från mjölkförsäljning och hyresintäkter från butiksuthyrning men det är utmanande för dem, särskilt med tanke på de kraftigt ökade levnadskostnaderna de senaste åren.

Även om utmaningarna är många är vi väldigt tacksamma för att några barn får en bättre möjlighet i livet än vad de skulle ha fått utan ACYM. Under året har tre ungdomar flyttat ut och två nya har kommit till. Totalt bor det 18 pojkar och flickor på ACYM. Det är gripande att ta del av barnens personliga berättelser i rapporterna och läsa vad ACYM får betyda för dem, och vi glädes åt att flera av barnen är aktiva i den lokala kyrkan. Många av barnen har stora svårigheter att kämpa med, men på ACYM får de en annan trygghet än de har haft tidigare. Låt oss fortsätta be – för barnen, för personalen, för kyrkan och för hela landet.

Bethesda Children Ministry

Under året har några pojkar avslutat skolan och flyttat ut från Bethesda vilket gett utrymme till två nya pojkar som flyttat in. Det är gripande att läsa om de olika barnen och vad Bethesda får betyda för dem. Bethesdas skola fortsätter att erbjuda barnen från Bethesda och den närliggande slummen skolgång och ett mål mat. Totalt finns det åtta klasser på området, varav två förskoleklasser, med ca 130 barn och nio lärare. I år gjorde sjutton elever slutprovet i årskurs sex med goda resultat. Personalen på BCM gör ett fantastiskt arbete, och vi är tacksamma för deras kärlek och tjänst.

Efter nya myndighetsregler måste BCM ha större landområde och större lokaler för att få inkludera klasserna 7–8. Kostnaden är högre än vad BCM och även ELM har råd med. Därför har man tyvärr tvingats dra ner på skolverksamheten så att den numera slutar med årskurs sex. Förutom önskan att

Undervisning på BCM.

Barn och ungdomar på ACYM.

Volontärerna Lisa, Bina och Vilma tillsammans med några av pojkarna på BCM.

köpa mer mark, har även Kenya drabbats av inflation vilket driver upp priser. Det är en utmaning att kunna ge barnen vad de behöver, inte minst skolavgifter för dem som har gått ut sexan och ska gå vidare, men också att kunna betala lärarna tillräckliga löner för att de ska kunna försörja sig och sina familjer. Vi försöker regelbundet uppmuntra och utmana dem att öka sina egna inkomster på olika sätt.

Under året har ELM haft flera volontärer på plats: Melker Arvidsson, Ellen Modig och Klara Johansson var där under våren, och under hösten var Bina Davidsson, Vilma Schedvins och Lisa Vetterlein där. De har gjort ett fint arbete med att hjälpa till på Bethesdas skola och på rehabiliteringscentret. Den största skillnaden volontärer gör är att de ger barnen extra uppmärksamhet och kärlek vilket de är i stort behov av. Personalen lyfter även betydelsen av att upprätthålla kontakten med Sverige genom volontärinsatser och vill gärna ta emot fler volontärer, men nu behöver vi göra en paus i att sända volontärer till BCM för att i första hand satsa på volontärer till Främre Asien.

Tack till Gud och människor

ELM är tacksamma till Gud för att vi får vara del av Guds utsträckta hand till nödställda barn. BCM och ACYM möter barnens sociala behov men ger även barnen chans att få känna den som bäst kan möta dem i alla deras behov, nämligen Jesus. Vi får be om vishet och hjälp i de viktiga framtidsfrågorna, men framför allt får vi överlämna allt i Guds goda händer. ELM vill även rikta ett stort tack till de frivilliga i KIND gruppen för deras insatser under året: Eva Heikki (Stockholm), Emma Övång (Lund), Julia Nilsson (Kristianstad), och Hanna Petersson Wallén (Helsingborg). Stort tack även till Daniel Ringdahl och Isak Engström som arbetade med fadderutskicken i december 2024.

Rakel Smetana
missionssekreterare

Volontärer och ledare vid introduktionskurs på Strandhem. Från vänster: Cecilia Apel, Rakel Smetana, Vilma Schedvins, Lisa Vetterlein, Bina Davidsson, Ida Linder, Johanne Kristensen, Juliane From Hoeg, Ingrid Birgersson, Helene Koefoed-Jespersen.

Move – ungdomsmission

Move, som är ett missionskoncept för unga, är ett viktigt redskap för att möjliggöra att unga människor kan få ett personligt möte med missionen och ett engagemang för ELMs mission. Vi ser tillbaka på det gångna året med stor tacksamhet. 2024 har för Move främst präglats av ett stort antal volontärer i Peru och Kenya. Det har fått betyda mycket för våra kristna syskon på de olika platserna men också för volontärerna själva liksom för ELM i stort. Med fler volontärer än vanligt har vi också under året kunna samla in extra till volontärarbetet genom vårkampanjen ”Bär en volontär”. Vi är också tacksamma för ett stöd från Lunds Missionssällskap på 60 tkr för vårt volontärprogram.

Årets Peru-volontärer

Moves Peruvolontärer reser ut för en period på ett läsår. När så 2024 inleddes hade Maria Apel spenderat halva sin tid i Peru, tillsammans med de danska volontärerna Clara och Gustav. Efter ett halvår var upplevelsen att spanskan satt allt bättre, och efter att ha tagit emot familj från USA omkring jul var det dags för en ny termin i tjänst. Under vårterminen har volontärerna tillsammans med ungdomar från Chiclayo fortsatt att stötta arbetet i Piura, med månatliga besök. I ett blogginlägg skriver Maria: ”Vi har fått höra att det betyder mycket att vi är i Piura och stöttar Gonzalo då han är ensam i att leda alla verksamheter. En liten sak som att Gustav kommer med gitarr och lyfter lovsången betyder mycket. Kvinnan som hjälpte några veckor med barngruppen har slutat svara på hans meddelande och komma till gruppen. När jag hörde det frågade jag om han känner sig nedslagen. ”Nej!” sa han, ”Jag har Guds ord som uppmuntrar mig och den fantastiska möjligheten att lämna allt vid Jesus fötter i bön. Det är därför jag inte skäms att gråta!” Jag tänker på texten till en av mina favorithymner: Vilken vän vi har i Jesus (Matt 11:28–30):

Har du sorger och bekymmer,
är du modlös, trött och svag,
Jesus hjälper dig att bära
dina bördor dag för dag.”

… Vi har lärt oss mycket från Bibeln och om kyrkoplantering genom Gonzalo … hur hårt det kan vara i början. Vi har verkligen uppskattat detta volontärsuppdrag – vilket privilegium! Gonzalo pratar alltid om hur fantastisk det är att jobba i Guds lag. Det betyder mycket för honom att vi får honom att känna att han inte är ensam i detta arbete.”

För att ge ett annat nedslag var volontärerna i februari med på bibelskola under sommarledigheten i de tre församlingarna i Chiclayo. Under dessa veckor arrangerades också evangeliserande sommarläger som volontärerna hjälpte till med, där barn i grannskapet samlas på eftermiddagar för att lära känna Jesus genom bibelundervisning, gemenskap och lekar.

Ett annat viktigt regelbundet arbete som volontärerna varit med på är ungdomsarbetet inom kyrkan, däribland studentgruppen Coffee and Game. Det är en känd klyscha att ”de unga är framtiden”, men det är en viktig sanning också inom vår peruanska samarbetskyrka. Under 2024 har flera glädjande initiativ tagits av ungdomar inom kyrkan. I ungdomsarbetet blir det tydligt vilken skillnad volontärerna gör. De är väldigt uppskattade av de peruanska ungdomarna och får under sitt år vandra bredvid varandra, för ömsesidig inspiration till efterföljelse av Jesus.

Vardagen som volontär i Peru är varierande – ena dagen kan man tjäna genom att ge simlektioner till kristna syskon, andra dagen är man på en födelsedagsfest omringad av ett 50-tal barn. Men utifrån Marias egna ord: ”Det som är mest fantastisk med att vara i Peru är att lära känna de människor i församlingarna som dedikerar sin tid till att tjäna och göra det möjligt för andra att lära känna Jesus”. Under hösten 2024 har Maria åkt runt och delat flera erfarenheter från Peru-tiden i bland annat flera ungdomsgrupper.

Efter sommaren var det dags för ett nytt gäng att anta Peru-utmaningen, när Ingrid Birgersson och Ida Linder, tillsammans med de danska volontärerna Johanne och Juliane efter några dagars volontärkurs på Strandhem, satte sig på planet mot Peru den 16 augusti. Volontärperioden inleddes i vanlig ordning med att i några veckor bo hemma hos olika familjer. Redan från början fick volontärerna en god koppling till kyrkan. Ingrid skriver: ”Trots att språket varit utmanande så kände jag redan första helgen att vi blev som en del av den kristna familjen här”.

Upplägget har på många sätt varit likt andra läsår. Volontärerna hjälper till i barn- och ungdomsgrupper, deltar i kvinnogrupper och hjälper till i studentarbetet i Chiclayos centrum, osv. Men en stor skillnad har varit att istället för familjen Unosson, som avslutade sitt uppdrag i mitten på 2024, har volontärerna haft korttidssmissionären och klippan Rakel Smetana på plats.

Under hösten kom även detta år Strandhems bibel- och lärjungaskola till Peru. Besöket är inte bara en möjlighet att fler svenskar ska få upp ögonen för Peru, men besöket får också betyda mycket för kyrkan, och vara till inspiration i deras lokala missionsarbete när de tillsammans försöker nå ut med evangeliet i Chiclayo och Piura. Ingrid igen, om besöket från Strandhem: ”Det har varit fint att få besök från Sverige och att få dela med sig lite av det som vi får ha och uppleva här. Det blir väldigt tydligt hur hemma jag känner mig här och har uppskattat att få mötas över kulturgränser och arbeta tillsammans som ett enda team”. Ida om Strandhemsbesöket: ”Vi har tillsammans med kyrkorna här i Peru haft missionssatsningar, barnevent och ungdomskvällar. Vi besökte Piura och hade även några avslappnande dagar i Pimentel. Under dessa veckorna har kyrkan även fått nya medlemmar vilket är helt fantastiskt. Tack Jesus!”

Slutet 2024 blev som vanligt en festrik-period. Bland annat brukar det i december arrangeras lite olika så kallade ”Chocolatadas” för att evangelisera för barn. Ingrid Birgerssons familj, tidigare utsända Peru-missionärer, var också på besök. På nyårskvällen bjöd volontärerna in kyrkans ungdomar till nyårsfirande i sin lägenhet – en möjlighet att inleda det nya året i lovsång, andakt och bön tillsammans med kyrkans unga.

Den andliga kampen har stundom varit påtaglig för volontärerna i sitt arbete under hösten. Då har bönens makt upplevts desto viktigare, och de lokala kristna har verkligen stöttat även i bönearbetet. Volontärerna har under hösten verkligen skapat

en Jesus-präglad kultur sinsemellan med honom i centrum, och med många egna initiativ för att sprida Guds rike. Missionsivern har varit påtaglig hos de fyra tjejerna!

Årets Kenya-volontärer

Totalt sände ELM ut sex volontärer till Kenya under 2024, mer specifikt till Bethesda Children Ministry (BCM). Under vårterminen reste Klara Johansson, Melker Arvidsson och Ellen Modig ut och under höstterminen Vilma Schedvins, Lisa Wetterlein och Bina Davidsson. För flera av volontärerna innebar flytten till Kenya även flytten hemifrån – till ett äventyr på en helt annan kontinent!

Det har nu blivit rutin att volontärerna bor i Nakuru och pendlar ut till Bethesda som ligger strax utanför, istället för att bo på Bethesda. Förändringen skedde för att BCM behövde lokalerna till annat. Även om det innebär lite mindre tid tillsammans med pojkarna (man missar för det mesta kvällar), så är det för volontärernas fysiska och psykiska hälsa bra med distansen. Hygienen är något bättre i lägenheten, och med en så stor kulturell förändring är det bra att också kunna dra sig undan och få en paus.

I vanlig ordning välkomnade administrationen på Bethesda i år volontärerna väl, och barnen var vid båda introduktionstillfällen taggade på ett nytt gäng svenskar. Det är svårt att inte känna sig efterlängtad (om än något överväldigad) när nästan 150 barn ropar och omringar en. Med tiden får volontärerna lära sig hur de ska möta olika barns behov – trots att det finns mycket gemensamt är barnen vitt skilda individer med olika personligheter och erfarenheter.

Rätt så snabbt uppstår en jämn vardagsrytm för volontärerna i Kenya som främst handlar om deltagande i skolarbetet tre av fem vardagar, och umgänge med pojkarna två helgdagar. Volontärerna har under året som gått varit duktiga på att inte bara gå in i dessa vardagsuppgifter men också ta kreativa initiativ till att hjälpa barnen och verksamheten på olika sätt. De har hjälpt BCM i att ta ett grepp om hemsida, rensat ut gamla skjul, anordnat utflyktsdagar till en badanläggning, anordnat många aktiviteter på BCM, däribland ett lokalt OS – och mycket mer.

En annan höjdpunkt vårterminens volontärer nämnt är att lära känna en lokal kristen färöisk familj som varit på missionsuppdrag till en annan barnverksamhet.

Även om utmaningar är något att räkna med är det ofta på förhand svårt att förutse vilka utmaningar som kommer vara störst för olika volontärgrupper. För något år sedan var sjukdom det allra mest utmanande, men under 2024 har volontärerna varit ganska så friska, och klarat sig undan oförutsedda händelser. Däremot har kultur- och miljöskillnader varit påtagliga i utmaningarna under 2024. Även att möta barn som trots sin ringa ålder genomlevt flera trauman. Under hösten framgick det exempelvis att några av barnen på skolan hade slagits av någon av lärarna, vilket ledde till viss oro för barnen bland volontärerna. Aga är olagligt i Kenya, och Bethesda har i sina grunder understrukit att man vill gå före i den här frågan. Ledningen på BCM tog därför saken på stort allvar och följde upp det noggrant. Situationen var också en lärdom för oss i Move att i våra framtida förberedelser för volontärerna, ge dem fler redskap för att möta barn som har det svårt. En annan lärdom är skillnaden gentemot Peru i att inte ha personal på plats. Det är en klar svaghet och större utmaning att handleda, lärjungatträna och finnas till för volontärerna när ELM inte har utsända på plats i Kenya. BCM-personalen är naturligtvis ett stort stöd för våra utsända volontärer, men det finns trots mycket kärlek, en inte obetydlig kulturell barriär.

Trots utmaningar som ofta är att räkna med i missionsarbetet, är dock eftersmaken av de sex volontärernas tid i Kenya mycket god. Gud har varit verksam och använt volontärerna för att sprida sitt rike genom att i ord och handling visa på Herrens hjärta för de kenyanska barnen utanför Nakuru.

Johannes Heule,
Missionssekreterare

Årsbokslut för

Evangelisk Luthersk Mission - Bibeltrogna Vänner

802000-3276

Räkenskapsåret
2024-01-01 - 2024-12-31

Resultaträkning

Belopp i kr	*Not*	*2024-01-01-2024-12-31*	*2023-01-01-2023-12-31*
Föreningens intäkter			
Medlemsavgifter		45 350	41 650
Gåvor	*2*	6 099 733	6 448 280
Bidrag	*3*	922 792	800 482
Försäljning och avgifter	*4*	1 223 519	1 499 590
Övriga rörelseintäkter		0	6 718
Summa föreningens intäkter		8 291 394	8 796 720
Föreningens kostnader			
Kostnader försäljning	*5*	-348 405	-317 942
Lämnade bidrag	*6*	-1 304 541	-1 770 963
Övriga externa kostnader	*7*	-2 114 564	-2 129 722
Personalkostnader	*8*	-4 263 536	-4 605 820
Summa föreningens kostnader		-8 031 046	-8 824 447
Verksamhetsresultat		260 348	-27 727
Finansiella poster			
Resultat från andelar i intresseföretag och gemensamt styrda företag		-43 995	7 029
Resultat från övriga finansiella anläggningstillgångar		60 000	124 077
Övriga ränteintäkter och liknande resultatposter		22 906	2 267
Räntekostnader och liknande resultatposter		-52	-52
Summa finansiella poster		38 859	133 321
Resultat efter finansiella poster		299 207	105 594
Bokslutsdispositioner			
Resultat före skatt		299 207	105 594
Skatter			
Årets resultat		**299 207**	**105 594**

Balansräkning

Belopp i kr	*Not*	*2024-12-31*	*2023-12-31*
TILLGÅNGAR			
Anläggningstillgångar			
Finansiella anläggningstillgångar			
Andelar i koncernföretag	*9*	74 150	76 150
Summa finansiella anläggningstillgångar		74 150	76 150
Summa anläggningstillgångar		74 150	76 150
Omsättningstillgångar			
Kortfristiga fordringar			
Kundfordringar		54 995	81 045
Fordringar hos intresseföretag		525 900	559 800
Övriga fordringar		230 397	490 512
Förutbetalda kostnader och upplupna intäkter		64 604	93 819
Summa kortfristiga fordringar		875 896	1 225 176
Kortfristiga placeringar			
Övriga kortfristiga placeringar	*10*	2 728 856	2 695 543
Summa kortfristiga placeringar		2 728 856	2 695 543
Kassa och bank			
Kassa och bank		3 565 879	2 924 281
Summa kassa och bank		3 565 879	2 924 281
Summa omsättningstillgångar		7 170 631	6 845 000
SUMMA TILLGÅNGAR		7 244 781	6 921 150

Balansräkning

Belopp i kr	*Not*	*2024-12-31*	*2023-12-31*
EGET KAPITAL OCH SKULDER			
Eget kapital	*11*		
Eget kapital vid årets början		3 764 331	3 658 737
Årets resultat		299 207	105 594
Summa eget kapital		4 063 538	3 764 331
Avsättningar			
Övriga avsättningar	*12*	1 450 000	1 450 000
Summa avsättningar		1 450 000	1 450 000
Kortfristiga skulder			
Leverantörsskulder		205 433	250 900
Skulder till intresseföretag och gemensamt styrda företag	*13*	390 080	346 085
Skatteskulder		0	14 097
Övriga skulder	*12*	192 834	194 109
Upplupna kostnader och förutbetalda intäkter		942 896	901 628
Summa kortfristiga skulder		1 731 243	1 706 819
SUMMA EGET KAPITAL OCH SKULDER		7 244 781	6 921 150

Noter

Belopp i kr om inget annat anges.

Not 1 Redovisningsprinciper

Årsbokslutet är upprättat i enlighet med bokföringslagens regler om årsbokslut och Bokföringsnämndens allmänna råd (BFNAR 2017:3) om årsbokslut.

Not 2 Kollekter, gåvor och anslag

	2024-01-01-2024-12-31	*2023-01-01-2023-12-31*
Gåvor till mission i utlandet	540 905	980 479
Gåvor till mission i Sverige	83 300	17 000
Gåvor till tidningsverksamheten	127 654	97 781
Gåvor utan specificerat ändamål	5 347 874	5 103 020
Testamentsmedel	0	250 000
Summa	**6 099 733**	**6 448 280**

Not 3 Bidrag

	2024-01-01-2024-12-31	*2023-01-01-2023-12-31*
Från Stiftelsen BV:s Fond för hjälpverksamhet	600 000	500 000
Från ELM-Syd del av resultat Nytt Liv second hand	162 792	154 035
Från ELM Danmark bidrag missionen i Peru	160 000	146 447
Summa	**922 792**	**800 482**

Not 4 Försäljning och avgifter

	2024-01-01-2024-12-31	*2023-01-01-2023-12-31*
Intäkter från tidningsverksamheten		
Prenumerationsintäkter tidningen Droppen	288 826	267 132
Prenumerationsintäkter tidningen Till Liv	584 895	603 165
Sålda tjänster	210 860	278 130
	1 084 581	1 148 427
Intäkter från övrig verksamhet		
Move, Kind, volontärer, resor mm	73 039	219 138
ELMs årskonferens	65 899	132 025
Summa	**1 223 519**	**1 499 590**

Not 5 Kostnader försäljning

	2024-01-01-2024-12-31	*2023-01-01-2023-12-31*
Tryckkostnader för tidningarna Till Liv och Begrunda	195 428	172 967
Tryckkostnader för tidningen Droppen	152 977	144 975
Summa	**348 405**	**317 942**

Kostnader för distribution av tidningarna återfinns under rubriken Övriga externa kostnader.

Not 6 Lämnade bidrag

	2024-01-01-2024-12-31	*2023-01-01-2023-12-31*
Anslag till de lokala kyrkorna i utlandet		
Eritrea	90 000	90 000
Etiopien	215 000	512 230
Kenya	253 841	303 000
Peru	373 200	516 000
Främre Asien	0	19 733
	932 041	1 440 963
Anslag till föreningar och organisationer i Sverige		
Missionsgården Strandhem	300 000	250 000
ELM-Nord	50 000	50 000
Anslag från ELMs musikfond (Sverige)	22 500	30 000
	372 500	330 000
Summa	**1 304 541**	**1 770 963**

Not 7 Övriga externa kostnader

	2024-01-01-2024-12-31	*2023-01-01-2023-12-31*
ELM-BVs egna omkostnader för mission i utlandet		
Peru - anslag missionskassa i utlandet	417 431	407 504
Främre Asien - anslag missionskassa i utlandet	0	38 106
	417 431	445 610
Eritrea	4 404	12 634
Etiopien	44 276	55 932
Kenya	7 128	8 296
Peru	141 933	86 787
Främre Asien	20 880	49 927
Utlandsadministration	111 370	64 245
Volontärer, Move, Kind mm*	257 100	370 976
Mission i Sverige	93 910	44 225
Droppen	152 193	147 687
Till Liv	180 206	199 072
Ledning och administration	683 733	644 331
	1 697 133	1 684 112
Summa	**2 114 564**	**2 129 722**

Övriga externa kostnader består av resekostnader, kontorskostnader, ekonomiadministration, porto inkl distribution av rörelsens tidningar, årskonferens, försäkringar mm.

*Täcks till viss del av deltagaravgifter på resorna (se not 4).

Not 8 Personal

Personal

	2024-01-01-2024-12-31	*2023-01-01-2023-12-31*
Antal årsarbetskrafter yttre missionen	2	4
Antal årsarbetskrafter Sverige	5	5
Summa	**7**	**9**
Varav kvinnor	(3)	(3)
Totalt antal avlönade personer	23	24

Löner, andra ersättningar och sociala kostnader

	2024-01-01-2024-12-31	*2023-01-01-2023-12-31*
Lönesumma	3 024 318	3 141 319
Sociala avgifter	913 962	947 404
Pensions- och försäkringskostnader	279 825	484 564
Övriga personalomkostnader	45 431	32 532
Summa	**4 263 536**	**4 605 819**

Arvode till styrelse har ej utgått.

Löner och andra ersättningar fördelade per område

	2024-01-01-2024-12-31	*2023-01-01-2023-12-31*
Peru	656 058	473 511
Främre Asien	0	845 746
Utlandsadministration	945 341	846 874
Mission i Sverige inkl pensionärer	562 561	320 196
Droppen	320 501	323 044
Till Liv	538 916	775 009
Ledning och administration	1 099 698	869 738
Volontärer	140 461	151 702
Totalt	**4 263 536**	**4 605 820**

Not 9 Andelar i koncernföretag

	2024-12-31	*2023-12-31*
Ackumulerade anskaffningsvärden:		
-Vid årets början	76 150	76 800
-Avyttring	-2 000	-650
Redovisat värde vid årets slut	**74 150**	**76 150**

Avser BV-Förlag Bibeltrogna Vänner AB, 556013-0584. Ägarandel 1 483 aktier á nom 100 kr (66% av röster/kapital). Bokfört värde 50 kr/aktie.

Not 10 Kortfristiga placeringar

	2024-12-31	*2023-12-31*
Värdepapper redovisat värde	2 728 856	2 695 543
Marknadsvärde vid årets utgång	3 439 663	3 216 130

Placering av Sång och musikfond ingår med 1 450 tkr.

Not 11 Eget kapital

	Parmenas fond	*Disponibelt*	*Totalt*
Vid årets början	666 943	3 097 388	3 764 331
Enligt beslut av årsmötet	-222 314	222 314	
Årets resultat		299 207	299 207
Summa	**444 629**	**3 618 909**	**4 063 538**

Parmenas fond
Tidigare årsmöte har beslutat om att avsätta del av överskottet i en "fond" som benämns Parmenas. Syftet är att inte omgående förbruka större inkomna gåvor, testamenten etc. utan rulla ut dem under en längre period. Då "fonden" nu minskat har årsmötet 2023-06-03 beslutat att anta styrelsens förslag att avveckla Parmenas fond genom att man under en fyraårsperiod återför resterande kapital till verksamheten. Per 2024-12-31 fanns det 444 629 kr avsatt.

Not 12 Övriga avsättningar

	2024-12-31	*2023-12-31*
Avsättning Sång och musikfond	1 450 000	1 450 000
	1 450 000	**1 450 000**

Händelser under året		
Kvarvarande avkastning från tidigare år	28 638	8 638
Avkastning under året	81 760	50 000
Utbetalda anslag under året	-60 000	-30 000
Kvar att dela ut (redovisas som kortfr. skuld)	**50 398**	**28 638**

Not 13 Skulder till intresseföretag och gemensamt styrda företag

	2024-12-31	*2023-12-31*
Ackumulerade anskaffningsvärden:		
-Vid årets början	346 085	353 114
-Tillkommande skulder	43 995	0
-Reglerade fordringar	0	-7 029
Redovisat värde vid årets slut	**390 080**	**346 085**

Avser Design för Livet Handelsbolag, 969643-2922.

Not 14 Ställda säkerheter och eventualförpliktelser

Ställda säkerheter

	2024-12-31	*2023-12-31*
Ställda panter och säkerheter	*Inga*	*Inga*

Eventualförpliktelser

Övriga eventualförpliktelser	25 998	17 774
Summa eventualförpliktelser	**25 998**	**17 774**

Underskrifter

Stockolm den dag som framgår av min elektroniska underskrift.

Henrik Nilsson
Styrelseordförande

Filippa Arvidsson

Daniel Caesar

Sigrid Eklund

Gunnel Gustavsson

Peter Henrysson

Daniel Karlsson

Elisabeth Wallgren

Johan Åström

Vår revisionsberättelse har lämnats den dag som framgår av min elektroniska underskrift.

Jörgen Nilsson
Auktoriserad revisor

Ingvar Ekström

Revisionsberättelse till ordinarie årsmöte i

Evangelisk Luthersk Mission – Bibeltrogna Vänner

Org. nr 802000-3276

Rapport om årsbokslutet

Uttalande

Vi har utfört en revision av årsbokslutet för Evangelisk Luthersk Mission – Bibeltrogna Vänner för år 2024.

Enligt vår uppfattning har årsbokslutet i allt väsentligt upprättats i enlighet med bokföringslagen.

Grund för uttalande

Vi har utfört revisionen enligt god revisionssed i Sverige. Revisorernas ansvar enligt denna sed beskrivs närmare i avsnitten Den auktoriserade revisorns ansvar samt Den förtroendevalda revisorns ansvar.

Vi är oberoende i förhållande till föreningen enligt god revisorssed i Sverige. Jag som auktoriserad revisor har fullgjort mitt yrkesetiska ansvar enligt dessa krav.

Vi anser att de revisionsbevis vi har inhämtat är tillräckliga och ändamålsenliga som grund för vårt uttalande.

Styrelsens ansvar

Det är styrelsen som har ansvaret för att årsbokslutet upprättas och för att bokföringslagen tillämpas vid upprättandet av årsbokslutet. Styrelsen ansvarar även för den interna kontroll som den bedömer är nödvändig för att upprätta ett årsbokslut som inte innehåller några väsentliga felaktigheter, vare sig dessa beror på oegentligheter eller på misstag.

Vid upprättandet av årsbokslutet ansvarar styrelsen för bedömningen av föreningens förmåga att fortsätta verksamheten. Den upplyser, när så är tillämpligt, om förhållanden som kan påverka förmågan att fortsätta verksamheten och att använda antagandet om fortsatt drift. Antagandet om fortsatt drift tillämpas dock inte om styrelsen avser att likvidera föreningen, upphöra med verksamheten eller inte har något realistiskt alternativ till att göra något av detta.

Den auktoriserade revisorns ansvar

Jag har att utföra revisionen enligt International Standards on Auditing (ISA) och god revisionssed i Sverige. Mitt mål är att uppnå en rimlig grad av säkerhet om huruvida årsbokslutet som helhet inte innehåller några väsentliga felaktigheter, vare sig dessa beror på oegentligheter eller på misstag. Rimlig säkerhet är en hög grad av säkerhet, men är ingen garanti för att en revision som utförs enligt ISA och god revisionssed i Sverige alltid kommer att upptäcka en väsentlig felaktighet om en sådan finns. Felaktigheter kan uppstå på grund av oegentligheter eller misstag och anses vara väsentliga om de enskilt eller tillsammans rimligen kan förväntas påverka de ekonomiska beslut som användare fattar med grund i årsbokslutet.

Som del av en revision enligt ISA använder jag professionellt omdöme och har en professionellt skeptisk inställning under hela revisionen. Dessutom:

- identifierar och bedömer jag riskerna för väsentliga felaktigheter i årsbokslutet, vare sig dessa beror på oegentligheter eller på misstag, utformar och utför granskningsåtgärder bland annat utifrån dessa risker och inhämtar revisionsbevis som är tillräckliga och ändamålsenliga för att utgöra en grund för mina uttalanden. Risken för att inte upptäcka en väsentlig felaktighet till följd av oegentligheter är högre än för en väsentlig felaktighet som beror på misstag, eftersom oegentligheter kan innefatta agerande i maskopi, förfalskning, avsiktliga utelämnanden, felaktig information eller åsidosättande av intern kontroll.
- skaffar jag mig en förståelse av den del av föreningens interna kontroll som har betydelse för min revision för att utforma granskningsåtgärder som är lämpliga med hänsyn till omständigheterna, men inte för att uttala mig om effektiviteten i den interna kontrollen.
- utvärderar jag lämpligheten i de redovisningsprinciper som används och rimligheten i styrelsens uppskattningar i redovisningen och tillhörande upplysningar.
- drar jag en slutsats om lämpligheten i att styrelsen använder antagandet om fortsatt drift vid upprättandet av årsbokslutet. Jag drar också en slutsats, med grund i de inhämtade revisionsbevisen, om huruvida det finns någon väsentlig osäkerhetsfaktor som avser sådana händelser eller förhållanden som kan leda till betydande tvivel om föreningens förmåga att fortsätta

verksamheten. Om jag drar slutsatsen att det finns en väsentlig osäkerhetsfaktor, måste jag i revisionsberättelsen fästa uppmärksamheten på upplysningarna i årsbokslutet om den väsentliga osäkerhetsfaktorn eller, om sådana upplysningar är otillräckliga, modifiera uttalandet om årsbokslutet. Mina slutsatser baseras på de revisionsbevis som inhämtas fram till datumet för revisionsberättelsen. Dock kan framtida händelser eller förhållanden göra att en förening inte längre kan fortsätta verksamheten.

- utvärderar jag den övergripande presentationen, strukturen och innehållet i årsbokslutet, däribland upplysningarna, och om årsbokslutet återger de underliggande transaktionerna och händelserna i enlighet med bokföringslagen.

Jag måste informera styrelsen om bland annat revisionens planerade omfattning och inriktning samt tidpunkten för den. Jag måste också informera om betydelsefulla iakttagelser under revisionen, däribland de eventuella betydande brister i den interna kontrollen som jag identifierat.

Den förtroendevalda revisorns ansvar

Jag har att utföra en revision enligt revisionslagen och därmed enligt god revisionssed i Sverige. Mitt mål är att uppnå en rimlig grad av säkerhet om huruvida årsbokslutet har upprättats i enlighet med bokföringslagen.

Rapport om andra krav enligt lagar och andra författningar

Uttalande

Utöver vår revision av årsbokslutet har vi även utfört en revision av styrelsens förvaltning för Evangelisk Luthersk Mission – Bibeltrogna Vänner för år 2024.

Vi tillstyrker att ordinarie årsmöte beviljar styrelsens ledamöter ansvarsfrihet för räkenskapsåret.

Grund för uttalande

Vi har utfört revisionen enligt god revisionssed i Sverige. Vårt ansvar enligt denna beskrivs närmare i avsnittet Revisorns ansvar. Vi är oberoende i förhållande till föreningen enligt god revisorssed i Sverige. Jag som auktoriserad revisor har i övrigt fullgjort mitt yrkesetiska ansvar enligt dessa krav.

Vi anser att de revisionsbevis vi har inhämtat är tillräckliga och ändamålsenliga som grund för vårt uttalande.

Styrelsens ansvar

Det är styrelsen som har ansvaret för förvaltningen.

Revisorns ansvar

Vårt mål beträffande revisionen av förvaltningen, och därmed vårt uttalande om ansvarsfrihet, är att inhämta revisionsbevis för att med en rimlig grad av säkerhet kunna bedöma om någon styrelseledamot i något väsentligt avseende företagit någon åtgärd eller gjort sig skyldig till någon försummelse som kan föranleda ersättningsskyldighet mot föreningen.

Rimlig säkerhet är en hög grad av säkerhet, men ingen garanti för att en revision som utförs enligt god revisionssed i Sverige alltid kommer att upptäcka åtgärder eller försummelser som kan föranleda ersättningsskyldighet mot föreningen.

Som en del av en revision enligt god revisionssed i Sverige använder den auktoriserade revisorn professionellt omdöme och har en professionellt skeptisk inställning under hela revisionen. Granskningen av förvaltningen grundar sig främst på revisionen av räkenskaperna. Vilka tillkommande granskningsåtgärder som utförs baseras på den auktoriserade revisorns professionella bedömning och övriga valda revisorers bedömning med utgångspunkt i risk och väsentlighet. Det innebär att vi fokuserar granskningen på sådana åtgärder, områden och förhållanden som är väsentliga för verksamheten och där avsteg och överträdelser skulle ha särskild betydelse för föreningens situation. Vi går igenom och prövar fattade beslut, beslutsunderlag, vidtagna åtgärder och andra förhållanden som är relevanta för vårt uttalande om ansvarsfrihet.

Stockholm den dag som framgår av min elektroniska underskrift

.....	.....
Jörgen Nilsson	Ingvar Ekström
Auktoriserad revisor	

Årsredovisning för

Stiftelsen Bibeltrogna Vänners Fond för hjälpverksamhet

802007-7676

Räkenskapsåret
2024-01-01 - 2024-12-31

Styrelsen för Stiftelsen Bibeltrogna Vänners Fond för hjälpverksamhet, 802007-7676, får härmed avge årsredovisning för räkenskapsåret 2024.

Verksamheten

Allmänt om verksamheten

Stiftelsen har till huvudsakligt ändamål att såväl i Sverige som utlandet främja barns eller ungdoms vård och fostran eller utbildning samt främja vård av behövande ålderstigna, sjuka eller lytta.

Stiftelsen har sitt säte i Stockholm.

Främjande av ändamålet

Stiftelsen har under året utgett anslag med 859 000 kronor till barn- och ungdomsverksamhet:

Sverige	859 000

Flerårsöversikt (Tkr)

Belopp i kr

	2024	*2023*	*2022*	*2021*
Stiftelsens intäkter	3	1 778	4	7
Årets resultat	49	1 766	0	3
Fritt eget kapital	324	1 232	46	91
Beviljade anslag	859	580	45	100

Stiftelsens resultat och ställning framgår av efterföljande resultat- och balansräkningar med noter.

Resultaträkning

Belopp i kr	*Not*	*2024-01-01-2024-12-31*	*2023-01-01-2023-12-31*
Stiftelsens intäkter			
Erhållna testamentsmedel		0	1 773 842
Utdelningar		2 720	2 525
Ränteintäkter		0	2 000
Summa stiftelsens intäkter		2 720	1 778 367
Stiftelsens kostnader			
Övriga externa kostnader		-52 145	-12 062
Summa stiftelsens kostnader		-52 145	-12 062
Förvaltningsresultat		-49 425	1 766 305
Resultat efter finansiella poster		-49 425	1 766 305
Resultat före skatt		-49 425	1 766 305
Årets resultat		**-49 425**	**1 766 305**

TILLGÅNGAR

Omsättningstillgångar

Kortfristiga fordringar			
Övriga fordringar		0	362 824
Summa kortfristiga fordringar		0	362 824
Kortfristiga placeringar			
Övriga kortfristiga placeringar	2	137 571	20 780
Summa kortfristiga placeringar		137 571	20 780
Kassa och bank			
Kassa och bank		327 762	993 468
Summa kassa och bank		327 762	993 468
Summa omsättningstillgångar		465 333	1 377 072
SUMMA TILLGÅNGAR		465 333	1 377 072

EGET KAPITAL OCH SKULDER

Eget kapital	*3*		
Bundet eget kapital			
Bundet eget kapital vid räkenskapsårets början		139 900	139 900
Summa bundet eget kapital		139 900	139 900
Fritt eget kapital			
Fritt eget kapital vid räkenskapsårets början		1 232 294	45 989
Beviljade anslag		-859 000	-580 000
Årets resultat		-49 425	1 766 305
Summa fritt eget kapital		323 869	1 232 294
Summa eget kapital		463 769	1 372 194
Kortfristiga skulder			
Leverantörsskulder		1 564	4 878
Summa kortfristiga skulder		1 564	4 878

Noter

Belopp i kr om inget annat anges.

Not 1 Redovisningsprinciper

Årsredovisningen har upprättats i enlighet med Årsredovisningslagen och Bokföringsnämndens allmänna råd BFNAR 2016:10 Årsredovisning i mindre företag.

Not 2 Övriga kortfristiga placeringar

	Redovisat värde	*Marknads-värde*
Swedbank aktie- och fonddepå	137 571	237 482
	137 571	**237 482**

Samtliga värdepapper har erhållits genom testamente.

Not 3 Eget kapital

	Bundet eget kapital	*Fritt eget kapital*	*Totalt*
Vid årets början	139 900	1 232 294	1 372 194
Beviljade anslag		-859 000	-859 000
Årets resultat		-49 425	-49 425
Vid årets slut	**139 900**	**323 869**	**463 769**

Underskrifter

Stockholm den dag som framgår av min elektroniska underskrift.

Eskil Engström
Ordförande

Jens Lunnergård

Markus Preston

Vår revisionsberättelse har lämnats den dag som framgår av min elektroniska underskrift.

Jörgen Nilsson
Auktoriserad revisor

Ingvar Ekström

Revisionsberättelse till styrelsen i

Stiftelsen Bibeltrogna Vänners Fond för hjälpverksamhet

Org. nr 802007-7676

Rapport om årsredovisningen

Uttalanden

Vi har utfört en revision av årsredovisningen för Stiftelsen Bibeltrogna Vänners Fond för hjälpverksamhet för år 2024.

Enligt vår uppfattning har årsredovisningen upprättats i enlighet med årsredovisningslagen och ger en i alla väsentliga avseenden rättvisande bild av stiftelsens finansiella ställning per den 31 december 2024 och av dess finansiella resultat för året enligt årsredovisningslagen. Förvaltningsberättelsen är förenlig med årsredovisningens övriga delar.

Grund för uttalanden

Vi har utfört revisionen enligt god revisionssed i Sverige. Revisorernas ansvar enligt denna sed beskrivs närmare i avsnitten Den auktoriserade revisorns ansvar samt Den förtroendevalda revisorns ansvar.

Vi är oberoende i förhållande till stiftelsen enligt god revisorssed i Sverige. Jag som auktoriserad revisor har fullgjort mitt yrkesetiska ansvar enligt dessa krav.

Vi anser att de revisionsbevis vi har inhämtat är tillräckliga och ändamålsenliga som grund för våra uttalanden.

Styrelsens ansvar

Det är styrelsen som har ansvaret för att årsredovisningen upprättas och att den ger en rättvisande bild enligt årsredovisningslagen. Styrelsen ansvarar även för den interna kontroll som de bedömer är nödvändig för att upprätta en årsredovisning som inte innehåller några väsentliga felaktigheter, vare sig dessa beror på oegentligheter eller på misstag.

Vid upprättandet av årsredovisningen ansvarar styrelsen för bedömningen av stiftelsens förmåga att fortsätta verksamheten. Den upplyser, när så är tillämpligt, om förhållanden som kan påverka förmågan att fortsätta verksamheten och att använda antagandet om fortsatt drift. Antagandet om fortsatt drift tillämpas dock inte om beslut har fattats om att avveckla verksamheten.

Den auktoriserade revisorns ansvar

Jag har att utföra revisionen enligt International Standards on Auditing (ISA) och god revisionssed i Sverige. Mitt mål är att uppnå en rimlig grad av säkerhet om huruvida årsredovisningen som helhet inte innehåller några väsentliga felaktigheter, vare sig dessa beror på oegentligheter eller på misstag. Rimlig säkerhet är en hög grad av säkerhet, men är ingen garanti för att en revision som utförs enligt ISA och god revisionssed i Sverige alltid kommer att upptäcka en väsentlig felaktighet om en sådan finns. Felaktigheter kan uppstå på grund av oegentligheter eller misstag och anses vara väsentliga om de enskilt eller tillsammans rimligen kan förväntas påverka de ekonomiska beslut som användare fattar med grund i årsredovisningen.

Som del av en revision enligt ISA använder jag professionellt omdöme och har en professionellt skeptisk inställning under hela revisionen. Dessutom:

- identifierar och bedömer jag riskerna för väsentliga felaktigheter i årsredovisningen, vare sig dessa beror på oegentligheter eller på misstag, utformar och utför granskningsåtgärder bland annat utifrån dessa risker och inhämtar revisionsbevis som är tillräckliga och ändamålsenliga för att utgöra en grund för mina uttalanden. Risken för att inte upptäcka en väsentlig felaktighet till följd av oegentligheter är högre än för en väsentlig felaktighet som beror på misstag, eftersom oegentligheter kan innefatta agerande i maskopi, förfalskning, avsiktliga utelämnanden, felaktig information eller åsidosättande av intern kontroll.
- skaffar jag mig en förståelse av den del av stiftelsens interna kontroll som har betydelse för min revision för att utforma granskningsåtgärder som är lämpliga med hänsyn till omständigheterna, men inte för att uttala mig om effektiviteten i den interna kontrollen.
- utvärderar jag lämpligheten i de redovisningsprinciper som används och rimligheten i styrelsens uppskattningar i redovisningen och tillhörande upplysningar.
- drar jag en slutsats om lämpligheten i att styrelsen använder antagandet om fortsatt drift vid upprättandet

av årsredovisningen. Jag drar också en slutsats, med grund i de inhämtade revisionsbevisen, om huruvida det finns någon väsentlig osäkerhetsfaktor som avser sådana händelser eller förhållanden som kan leda till betydande tvivel om stiftelsens förmåga att fortsätta verksamheten. Om jag drar slutsatsen att det finns en väsentlig osäkerhetsfaktor, måste jag i revisionsberättelsen fästa uppmärksamheten på upplysningarna i årsredovisningen om den väsentliga osäkerhetsfaktorn eller, om sådana upplysningar är otillräckliga, modifiera uttalandet om årsredovisningen. Mina slutsatser baseras på de revisionsbevis som inhämtas fram till datumet för revisionsberättelsen. Dock kan framtida händelser eller förhållanden göra att en stiftelse inte längre kan fortsätta verksamheten.

- utvärderar jag den övergripande presentationen, strukturen och innehållet i årsredovisningen, däribland upplysningarna, och om årsredovisningen återger de underliggande transaktionerna och händelserna på ett sätt som ger en rättvisande bild.

Jag måste informera styrelsen om bland annat revisionens planerade omfattning och inriktning samt tidpunkten för den. Jag måste också informera om betydelsefulla iakttagelser under revisionen, däribland de eventuella betydande brister i den interna kontrollen som jag identifierat.

Den förtroendevalda revisorns ansvar

Jag har att utföra en revision enligt revisionslagen och därmed enligt god revisionssed i Sverige. Mitt mål är att uppnå en rimlig grad av säkerhet om huruvida årsredovisningen har upprättats i enlighet med årsredovisningslagen och om årsredovisningen ger en rättvisande bild av stiftelsens resultat och ställning.

Rapport om andra krav enligt lagar och andra författningar

Uttalande

Utöver vår revision av årsredovisningen har vi även utfört en revision av styrelsens förvaltning för Stiftelsen Bibeltrogna Vänners Fond för hjälpverksamhet för år 2024.

Enligt vår uppfattning har styrelseledamöterna inte handlat i strid med stiftelselagen, stiftelseförordnandet eller årsredovisningslagen.

Grund för uttalande

Vi har utfört revisionen enligt god revisionssed i Sverige. Vårt ansvar enligt denna beskrivs närmare i avsnittet Revisorns ansvar. Vi är oberoende i förhållande till stiftelsen enligt god revisorssed i Sverige. Jag som auktoriserad revisor har i övrigt fullgjort mitt yrkesetiska ansvar enligt dessa krav.

Vi anser att de revisionsbevis vi har inhämtat är tillräckliga och ändamålsenliga som grund för vårt uttalande.

Styrelsens ansvar

Det är styrelsen som har ansvaret för förvaltningen enligt stiftelselagen och stiftelseförordnandet.

Revisorns ansvar

Vårt mål beträffande revisionen av förvaltningen, och därmed vårt uttalande, är att inhämta revisionsbevis för att med en rimlig grad av säkerhet kunna bedöma om någon styrelseledamot i något väsentligt avseende:

- företagit någon åtgärd eller gjort sig skyldig till någon försummelse som kan föranleda ersättningsskyldighet mot stiftelsen eller om det finns skäl för entledigande, eller
- på något annat sätt handlat i strid med stiftelselagen, stiftelseförordnandet eller årsredovisningslagen.

Rimlig säkerhet är en hög grad av säkerhet, men ingen garanti för att en revision som utförs enligt god revisionssed i Sverige alltid kommer att upptäcka åtgärder eller försummelser som kan föranleda ersättningsskyldighet mot stiftelsen.

Som en del av en revision enligt god revisionssed i Sverige använder den auktoriserade revisorn professionellt omdöme och har en professionellt skeptisk inställning under hela revisionen. Granskningen av förvaltningen grundar sig främst på revisionen av räkenskaperna. Vilka tillkommande granskningsåtgärder som utförs baseras på den auktoriserade revisorns professionella bedömning och övriga valda revisorers bedömning med utgångspunkt i risk och väsentlighet. Det innebär att vi fokuserar granskningen på sådana åtgärder, områden och förhållanden som är väsentliga för verksamheten och där avsteg och överträdelser skulle ha särskild betydelse för stiftelsens situation. Vi går igenom och prövar fattade beslut, beslutsunderlag, vidtagna åtgärder och andra förhållanden som är relevanta för vårt uttalande.

Stockholm den dag som framgår av min elektroniska underskrift

.....	.....
Jörgen Nilsson	Ingvar Ekström
Auktoriserad revisor	

Årsredovisning för

BV-Förlag Bibeltrogna Vänner AB

556013-0584

Räkenskapsåret
2024-01-01 - 2024-12-31

Förvaltningsberättelse

Styrelsen för BV-Förlag Bibeltrogna Vänner AB, 556013-0584, avger följande årsredovisning för räkenskapsåret 2024-01-01 - 2024-12-31.

Verksamheten

Allmänt om verksamheten

Företaget med säte i Stockholm driver egen förlagsverksamhet. Utgivningen och försäljningen av böcker har under året fortgått i oförändrad omfattning.

Flerårsöversikt

Belopp i kr

	2024	*2023*	*2022*	*2021*
Nettoomsättning	883 413	980 629	853 257	811 868
Resultat efter finansiella poster	-85 503	-126 657	42 192	-158 692
Soliditet %	90,1	86,8	89,9	89,2

Nyckeltalsdefinitioner

Nettoomsättning
Rörelsens huvudintäkter, fakturerade kostnader, sidointäkter samt intäktskorrigeringar.

Resultat efter finansiella poster
Resultat efter finansiella intäkter och kostnader, men före skatter.

Soliditet
(Totalt eget kapital + (100% - aktuell bolagsskattesats av obeskattade reserver)) / Totala tillgångar

Förändringar i eget kapital

	Aktie-kapital	*Reserv-fond*	*Balanserat resultat*	*Årets resultat*
Belopp vid årets ingång	225 000	51 000	1 116 209	-126 657
Balanseras i ny räkning			-126 657	126 657
Årets resultat				-85 503
Belopp vid årets utgång	**225 000**	**51 000**	**989 552**	**-85 503**

Resultatdisposition

	Belopp i kr
Till årsstämmans förfogande står följande medel	
Balanserat resultat	989 552
Årets resultat	-85 503
Summa	**904 049**

Styrelsen föreslår att medlen disponeras enligt följande	
Balanseras i ny räkning	904 049
Summa	**904 049**

Resultaträkning

Belopp i kr	*Not*	*2024-01-01-2024-12-31*	*2023-01-01-2023-12-31*
Rörelseintäkter, lagerförändringar m.m.			
Nettoomsättning		883 413	980 629
Övriga rörelseintäkter		106 588	50 174
Summa rörelseintäkter, lagerförändringar m.m.		**990 001**	**1 030 803**
Rörelsekostnader			
Råvaror och förnödenheter		-540 195	-839 620
Övriga externa kostnader		-432 388	-296 885
Personalkostnader		-106 912	-26 807
Summa rörelsekostnader		**-1 079 495**	**-1 163 312**
Rörelseresultat		**-89 494**	**-132 509**
Finansiella poster			
Övriga ränteintäkter och liknande resultatposter		4 559	6 209
Räntekostnader och liknande resultatposter		-568	-357
Summa finansiella poster		**3 991**	**5 852**
Resultat efter finansiella poster		**-85 503**	**-126 657**
Resultat före skatt		**-85 503**	**-126 657**
Årets resultat		**-85 503**	**-126 657**

Balansräkning

Belopp i kr	*Not*	*2024-12-31*	*2023-12-31*
TILLGÅNGAR			
Anläggningstillgångar			
Materiella anläggningstillgångar			
Inventarier, verktyg och installationer	*2*	0	0
Summa materiella anläggningstillgångar		**0**	**0**
Finansiella anläggningstillgångar			
Fordringar hos intresseföretag och gemensamt styrda företag	*3*	2 873	2 873
Summa finansiella anläggningstillgångar		**2 873**	**2 873**
Summa anläggningstillgångar		**2 873**	**2 873**
Omsättningstillgångar			
Varulager m.m.			
Färdiga varor och handelsvaror		1 057 951	1 016 498
Summa varulager m.m.		**1 057 951**	**1 016 498**
Kortfristiga fordringar			
Kundfordringar		71 316	108 592
Övriga fordringar		6 073	0
Förutbetalda kostnader och upplupna intäkter		4 466	30 000
Summa kortfristiga fordringar		**81 855**	**138 592**
Kassa och bank			
Kassa och bank		167 213	300 604
Summa kassa och bank		**167 213**	**300 604**
Summa omsättningstillgångar		**1 307 019**	**1 455 694**
SUMMA TILLGÅNGAR		**1 309 892**	**1 458 567**

EGET KAPITAL OCH SKULDER		
Eget kapital		
Bundet eget kapital		
Aktiekapital	225 000	225 000
Reservfond	51 000	51 000
Summa bundet eget kapital	**276 000**	**276 000**
Fritt eget kapital		
Balanserat resultat	989 552	1 116 209
Årets resultat	-85 503	-126 657
Summa fritt eget kapital	**904 049**	**989 552**
Summa eget kapital	**1 180 049**	**1 265 552**
Kortfristiga skulder		
Leverantörsskulder	86 205	139 000
Övriga skulder	19 617	21 512
Upplupna kostnader och förutbetalda intäkter	24 021	32 503
Summa kortfristiga skulder	**129 843**	**193 015**
SUMMA EGET KAPITAL OCH SKULDER	**1 309 892**	**1 458 567**

Noter

Belopp i kr om inget annat anges.

Not 1 Redovisningsprinciper

Årsredovisningen är upprättad i enlighet med årsredovisningslagen och Bokföringsnämndens allmänna råd (BFNAR 2016:10) om årsredovisning i mindre företag.

Not 2 Inventarier, verktyg och installationer

	2024-12-31	*2023-12-31*
Ingående anskaffningsvärden	3 500	3 500
Utgående anskaffningsvärden	3 500	3 500
Ingående avskrivningar	-3 500	-3 500
Utgående avskrivningar	-3 500	-3 500
Redovisat värde	**0**	**0**

Not 3 Fordringar hos intresseföretag och gemensamt styrda företag

	2024-12-31	*2023-12-31*
Ingående anskaffningsvärden	2 873	2 873
Utgående anskaffningsvärden	2 873	2 873
Redovisat värde	**2 873**	**2 873**

Underskrifter

Stockholm den dag som framgår av min elektroniska underskrift.

Gunnar Davidsson
Styrelseordförande

Jens Lunnergård
Styrelseledamot

Henny Johansson
Styrelseledamot

Krister Mikaelsson
Styrelseledamot

Granskningsrapport till styrelsen och Bolagsstämman för

BV-Förlag Bibeltrogna Vänner Aktiebolag

org. nr 556013-0584

På uppdrag av styrelsen har vi granskat räkenskaperna samt styrelsens förvaltning av bolaget för år 2024. Det är styrelsen som har ansvaret för räkenskapshandlingarna och förvaltningen. Vårt ansvar är att uttala oss om Årsredovisningen, räkenskaperna och förvaltningen på grundval av vår granskning. Vi har noterat att bolaget valt att inte utse ny verkställande direktör i samband med 2024 års bolagsstämma, varefter våra uttalanden endast avser styrelsen.

Granskningen har utförts på sätt som innebär att vi planerat och genomfört revisionen för att med hög men inte absolut säkerhet försäkra oss om att Årsredovisningen och räkenskaperna inte innehåller väsentliga fel. En granskning innefattar att granska ett urval av underlagen för belopp och annan information i räkenskapshandlingarna. Vidare ingår att pröva redovisningsprinciperna och styrelsens tillämpning av dem samt att bedöma den samlade informationen i balansräkningen och resultaträkningen. Vi har granskat väsentliga beslut, åtgärder och förhållanden i bolaget för att kunna bedöma om styrelsen följt bolagsordningen. Vi anser att vår granskning ger oss rimlig grund för våra uttalanden nedan.

Vi vitsordar att Årsredovisningen överensstämmer med räkenskaperna. Styrelsen har, enligt vår bedömning, inte handlat i strid med bolagsordningen, Årsredovisningslagen eller Bokföringslagen. Vi tillstyrker att styrelsens ledamöter beviljas ansvarsfrihet för räkenskapsåret.

Örkelljunga 14 mars 2025

....

Ingvar Ekström Marcus Nordgren

Stadgar ELM-BV

antagna av årsmötet 2005-06-18
tillägg av årsmötet 2010-06-19 (komplettering §§ 26 och 27, ny § 30a)
ändring enl årsmötesbeslut 2011-06-03 (§§ 20 och 26)
tillägg av årsmötet 2011-06-03 (§ 30a)
ändring enl årsmötesbeslut 2013-06-01 (§ 16)
ändring enl årsmötesbeslut 2024-06-08 (§§ 16 och 18)

Allmänna bestämmelser

1 § Ändamål och syfte

Detta missionssällskap, som betraktar den 11 juni 1909 som sin grundläggningsdag, vill, förblivande vid den av Kristi kyrka tiderna igenom orubbligt fasthållna sanningen, att hela Bibeln är alltigenom Guds ofelbara ord med oinskränkt auktoritet, och under full anslutning till den evangelisk-lutherska bekännelsen, verka för Kristi rikes tillväxt och bekämpande av allt slags otro och förnekelse.

2 § Uppfyllande av ändamål och syfte

Evangelisk Luthersk Mission - Bibeltrogna Vänner, vidare benämnt Sällskapet, vill verka för att människor kommer till en personlig och levande tro på Jesus Kristus. Sällskapet vill slå vakt om och visa på Bibelns auktoritet och ständiga aktualitet samt bevara och förnya det evangeliska arvet, särskilt Luthers och C.O. Rosenius' undervisning. På denna grund vill Sällskapet bedriva mission i Sverige och andra länder, kalla, utbilda och sända predikanter och missionärer, stödja bibel- och bekännelsetrogen verksamhet samt aktivt arbeta mot bibelkritik.

3 § Uppbyggnad

Sällskapets verksamhet i Sverige byggs upp genom arbetet i anslutna Föreningar och samordnas i Regionala Samverkansorganisationer. I områden där Regional Samverkansorganisation inte finns ligger samordningsansvaret på Sällskapet.

4 § Beslutande organ

Sällskapets beslutande organ är årsmötet, extra årsmöte och styrelsen.

5 § Verksamhetsår

Sällskapets verksamhetsår sammanfaller med kalenderår.

6 § Firmateckning

Sällskapets firma tecknas av styrelsen. Styrelsen äger rätt att för den fortlöpande förvaltningen delegera befogenheten att teckna Sällskapets firma.

Föreningens medlemmar

7 § Medlemskap

Medlemskap beviljas av styrelsen efter skriftlig ansökan. Till medlem kan upptas:

Förening som samtycker till 1 och 2 §§ i dessa stadgar. Begreppet Förening innefattar även församling.

Enskild person som inte är medlem i någon ansluten Förening och som samtycker till 1 och 2 §§ i dessa stadgar.

Sammanslutning utan föreningsstatus, vidare benämnd Sammanslutning, som samtycker till 1 och 2 §§ i dessa stadgar.

8 § Utträde

Medlem som vill utträda ur Sällskapet skall skriftligen anmäla detta till styrelsen. Medlem som inte har betalat den av årsmötet fastställda medlemsavgiften för två på varandra följande verksamhetsår anses, efter att ha blivit kontaktad av styrelsen, ha begärt sitt utträde.

9 § Uteslutning

Om det är uppenbart att medlem ej längre samtycker till 1 och 2 §§ i dessa stadgar kan årsmötet, sedan styrelsen fört samtal med medlemmen i fråga, utesluta medlemmen.

Regional Samverkansorganisation

10 § Anslutning

Regional organisation som samtycker till 1 och 2 §§ i dessa stadgar kan upptas till regional Samverkansorganisation.

Anslutning beviljas av årsmötet efter skriftlig ansökan ställd till Sällskapets styrelse.

11 § Utträde

Regional Samverkansorganisation som vill utträda ur Sällskapet skall skriftligen anmäla detta till styrelsen.

12 § Uteslutning

Om det är uppenbart att en regional Samverkansorganisation inte längre samtycker till 1 och 2 §§ i dessa stadgar kan årsmötet, sedan styrelsen fört samtal med Samverkansorganisationen, utesluta densamma.

13 § Adjungerad ledamot

Ansluten Samverkansorganisation äger rätt att ha en egen styrelseledamot adjungerad i Sällskapets styrelse.

Årsmöte

14 § Tidpunkt och kallelse

Årsmötet, som är Sällskapets högsta beslutande organ, hålls före utgången av juni månad på tid och plats som styrelsen beslutar senast den 31 december året före.

Styrelsen skall kalla till årsmöte senast en månad i förväg. Kallelse skall tillställas samtliga medlemmar samt kungöras på annat lämpligt sätt.

Till kallelsen skall bifogas:

- Förslag till dagordning
- Verksamhetsberättelse
- Revisionsberättelse
- Förslag till budgetramar
- Inlämnade motioner
- Styrelsens förslag
- Valberedningens förslag

15 § Förslag till ärenden att behandlas av årsmötet

Enskild medlem, ansluten Förening och medlem i ansluten Förening får väcka motion till årsmötet. Styrelsen kan lägga förslag att behandlas av årsmötet.

Motion skall vara styrelsen tillhanda senast två månader före årsmötet. Styrelsen skall till årsmötet avge skriftligt yttrande över inlämnade motioner.

16 § Rösträtt samt yttranderätt vid årsmötet

För varje påbörjat tiotal medlemmar som fyllt 15 år har ansluten Förening rätt att delta med ett ombud. Som grund för beräkning av antal ombud ska medlemsantalet per den 31 december närmast före årsmötet ligga. Föreningarna bör tillse att det föreligger kontinuitet i valet av ombud. Föreningsombud ska vara försett med fullmakt och har vardera en röst.

Närvarande enskild medlem som fyllt 15 år har en tiondels röst. Ansluten Sammanslutning äger inte rösträtt. Ansluten Samverkansorganisation äger inte rösträtt. Medlem i ansluten Förening som ej är ombud har, efter årsmötets medgivande i varje enskilt ärende, yttranderätt på årsmötet.

17 § Beslutsmässighet

Årsmötet är beslutsmässigt med det antal röstberättigade som är närvarande vid årsmötet.

18 § Beslut och omröstning

Beslut fattas genom acklamation eller, om så begärs, genom votering. Vid votering avgörs alla frågor genom enkel majoritet, med undantag för vad som bestäms i 32 och 33 §§. Enkel majoritet kan vara antingen relativ eller absolut.

Val avgörs genom relativ majoritet, innebärande att den (de) som erhållit högst antal röster är vald (valda) oberoende av hur dessa röster förhåller sig till antalet avgivna röster. För beslut i andra frågor än val krävs absolut majoritet, innebärande att mer än hälften av antalet avgivna röster skall stödja förslaget. Votering sker öppet. Val till styrelsen skall dock ske genom sluten omröstning om så begärs eller om antalet kandidater är större än antalet poster som skall tillsättas i varje enskilt val. Vid votering som ej avser val gäller vid lika röstetal det förslag som biträds av ordföranden vid årsmötet, om denne är röstberättigad. Är ordföranden inte röstberättigad avgörs frågan genom lottning. Vid val skall, i händelse av lika röstetal, frågan alltid avgöras genom lottning. Beslut bekräftas med klubbslag.

19 § Valbarhet

Valbar till styrelsen är person som samtycker till 1 och 2 §§ i dessa stadgar. För valbarhet krävs dessutom medlemskap i Sällskapet eller i en till Sällskapet ansluten Förening under minst tre år. Personen skall vara nominerad på förslag av valberedningen eller av årsmötesdelegat. Den som har anställning inom Sällskapet kan inte väljas till revisor eller revisorsersättare i Sällskapet.

20 § Ärenden vid årsmöte

Följande ärenden skall upptas på dagordningen samt protokollföras:

1. Mötets öppnande.
2. Val av ordförande, vice ordförande, sekreterare och vice sekreterare för mötet.
3. Val av två personer att jämte ordföranden justera mötets protokoll.
4. Fastställande av röstlängd för mötet.
5. Godkännande av kallelse till mötet.
6. Fastställande av dagordning för mötet.
7. Föredragande av styrelsens verksamhetsberättelse för det senaste verksamhetsåret.
8. Revisorernas berättelse över styrelsens förvaltning under det senaste verksamhetsåret.
9. Fråga om ansvarsfrihet för styrelsen för den tid revisionen avser.
10. Styrelsens förslag till budgetramar för det kommande verksamhetsåret.
11. Behandling av styrelsens förslag till mötet.
12. Behandling av i rätt tid inkomna motioner.
13. Behandling av ärenden rörande Samverkansorganisation.
14. Val av
    a. tre styrelseledamöter för en tid av tre år.
    b. tre styrelseersättare för en tid av ett år.
    c. två revisorer och två revisorsersättare för innevarande verksamhetsår. I detta val får styrelsens ledamöter inte delta.
15. Val av valberedning och ordförande i valberedningen för en tid av ett år.
16. Fastställande av medlemsavgift.
17. Mötets avslutande.

21 § Extra årsmöte

Styrelsen kan kalla till extra årsmöte. Styrelsen är skyldig att kalla till extra årsmöte, när revisor eller minst en femtedel av de till Sällskapet anslutna Föreningarna begär det. Sådan framställning skall ske skriftligen och innehålla skälen för begäran. Vid extra årsmöte får endast frågor som föranlett mötet upptas till behandling.

22 § Hinder för årsmöte

Om force majeure hindrar att årsmötet hålls på angiven tid, skall den sittande styrelsen fortsätta arbeta till dess årsmöte kan hållas.

Valberedningen

23 § Sammansättning, åligganden

Valberedningen skall bestå av sex personer, väl spridda över verksamhetsområdet. Valbar till valberedningen är person som samtycker till 1 och 2 §§ i dessa stadgar. För valbarhet krävs dessutom medlemskap i Sällskapet eller i en till Sällskapet ansluten Förening under minst tre år. Styrelseledamot jämte ersättare är inte valbar till valberedningen. Valberedningen skall till nästkommande årsmöte föreslå:

- Årsmötesfunktionärer
- Styrelseledamöter
- Styrelseersättare
- Revisorer
- Revisorsersättare

Valberedningen skall sträva efter att nominera fler namn än antalet poster och delge styrelsen förslagen senast sex veckor före årsmötet. Enskild medlem samt medlem i en till Sällskapet ansluten Förening äger rätt att till valberedningen inlämna förslag på kandidater till de olika posterna. Dessa kandidater skall ha gett sitt medgivande. Förslagen skall ha inkommit till valberedningen senast tre månader före årsmötet.

Revisorer

24 § Revision

Revisor har rätt att när som helst ta del av Sällskapets räkenskaper, årsmötes- och styrelseprotokoll samt övriga handlingar. Sällskapets bokslut och förvaltningsberättelse skall vara revisorerna tillhanda

senast tre månader före årsmötet.

Revisorerna skall granska styrelsens förvaltning och räkenskaper för det senaste verksamhetsåret samt till styrelsen överlämna revisionsberättelse senast sex veckor före årsmötet.

Styrelsen

25 § Styrelsens säte

Styrelsen har sitt säte i Stockholm.

26 § Sammansättning

Styrelsen skall bestå av:

- Nio ledamöter, valda för en tid av tre år med val av en tredjedel varje år.
- Tre ersättare, valda för en tid av ett år.

Styrelsen utser inom sig ordförande och vice ordförande samt inom eller utom sig kassör, sekreterare och vice sekreterare. Styrelsens ordförande och vice ordförande skall vara män. Styrelsen får utse person som adjungerad ledamot. Adjungerad ledamot har inte rösträtt men kan efter styrelsens beslut ges yttrande- och förslagsrätt.

27 § Styrelsens åligganden

När årsmötet inte är samlat är styrelsen Sällskapets beslutande organ och har ansvar för Sällskapets angelägenheter. Det åligger styrelsen att:

- planera, leda och fördela arbetet inom Sällskapet.
- kalla missionärer och predikanter samt, om detta blir nödvändigt, entlediga dessa.
- utse ett läroråd enligt § 30a.
- anställa och ansvara för personal.
- vidta nödvändiga åtgärder för att hålla årsmöte.
- upprätta verksamhetsberättelse.
- tillse att för Sällskapet bindande lagar och regler efterföljs.
- verkställa av årsmötet fattade beslut.
- förvalta Sällskapets tillgångar.
- tillställa revisorerna handlingar enligt 24 §.
- bevilja medlemskap enligt 7 §.
- behandla ärenden rörande Samverkansorganisation.

28 § Kallelse, beslutsmässighet och omröstning

Styrelsen sammanträder på kallelse av ordföranden, eller då minst halva antalet ledamöter begärt det.

Styrelsen är beslutsmässig, när samtliga ledamöter kallats och då minst halva antalet ledamöter eller ersättare för dessa är närvarande. För beslut krävs att minst hälften av styrelsens samtliga ledamöter eller ersättare för dessa är eniga om beslutet. Vid sammanträde skall protokoll föras. Protokoll skall justeras av mötesordföranden och av en för sammanträdet utsedd justerare. Reservationer skall antecknas till protokollet.

29 § Överlåtande av beslutanderätt

Styrelsen får överlåta sin beslutanderätt i enskilda ärenden eller i utpekade grupper av ärenden till en eller flera ledamöter, utskott, kommitté eller annat organ eller till anställd. Den som fattat beslut med stöd av bemyndigande enligt föregående stycke skall fortlöpande underrätta styrelsen beslutet och dess innehåll.

30 § Ansvar

Styrelsen är inför årsmöte ansvarig för verksamhet och förvaltning. Enskild styrelseledamot kan ej ställas till ansvar för beslut som fattats i hans frånvaro eller som han till protokollet reserverat sig mot.

30a § Läroråd

Styrelsen skall utse ett läroråd med fem manliga ledamöter.Valbar till lärorådet är person som samtycker till 1 och 2 §§ i dessa stadgar. Till styrelsen adjungerad representant från Ansluten Samverkansorganisation skall ha rösträtt vid val av ledamot till lärorådet.

Två ledamöter skall vara styrelseledamöter. Två ledamöter skall vara predikanter och nomineras av predikantkåren. Mandattiden för ledamot i lärorådet skall vara högst tre år. Styrelsen utser ordförande i lärorådet.

Lärorådet skall ha ett särskilt ansvar för läran och förkunnelsen och behandla frågor som rör andligt ledarskap och lärofrågor.

Rådet skall ansvara för vägledning, utbildning och fortbildning av predikanter samt för vägledning i frågor som rör samarbete med andra samfund och missionsorganisationer.

Rådet skall pröva persons lämplighet som av styrelsen föreslagits till att kallas till predikant eller missionär. Lärorådet har rätt att väcka frågor av läromässig karaktär för styrelsen att handlägga. Rådet har rätt att låta årsmötet pröva beslut som

fattas av styrelsen som lärorådet finner oförenligt med Bibeln och den evangelisk-lutherska bekännelsen.

Stadgar

31 § Stadgetolkning

Uppstår tvekan om tolkning av dessa stadgar, eller om frågor uppkommer som inte omfattas av stadgarna, hänskjuts frågan till nästkommande årsmöte eller avgörs i trängande fall av styrelsen och anmäls vid nästkommande årsmöte.

32 § Stadgeändring

Förslag till ändring av dessa stadgar skall för att kunna upptas till prövning vid årsmötet skriftligen vara inlämnat till styrelsen före mars månads utgång. Styrelsen är sedan skyldig att jämte eget utlåtande framlägga förslaget för årsmötet, där frågan avgörs med enkel majoritet. Dock får sådant förslag avseende ändring av eller tillägg till 1, 32 och 33 §§ varken föreläggas årsmötet eller behandlas inom styrelsen.

Övrigt

33 § Egendom

Sällskapet får inte skänka bort eller försälja fast egendom med mindre än att tre fjärdedelar av de vid årsmötet närvarande är eniga om det, och sedan minst två tredjedelar ordinarie styrelseledamöter tillstyrkt förslaget.

34 § Upplösning av sällskapet

För upplösning av Sällskapet krävs beslut av två, på varandra följande, ordinarie årsmöten med minst två tredjedelar av avgivna röster. Eventuella tillgångar skall tillfalla organisation/-er som samtycker till 1 och 2 §§ i dessa stadgar.

Gör skillnad för framtiden – skriv ett testamente

Att skriva ett testamente handlar om att ta kontroll över hur din kvarlåtenskap ska fördelas och att se till att det du bryr dig om lever vidare. Genom att inkludera en ideell organisation, som ELM, i ditt testamente kan du ge en gåva som fortsätter att göra gott långt efter din livstid.

Många tror att testamenten bara är för äldre eller de med stora tillgångar, men sanningen är att det är relevant i alla skeden av livet, och varje gåva – stor som liten – kan bidra till något meningsfullt. Genom att testamentera till ELM kan du vara med och bidra, även efter att du fått flytta hem, till att fler människor kommer till en personlig och levande tro på Jesus Kristus, både i Sverige och ut över vår värld.

Att skriva testamente är dessutom enklare än många tror, och det ger en trygghet att veta att din vilja kommer att respekteras. Låt ditt arv bli en gåva för evigheten!

Att tänka på

- Testamentet ska vara skriftligt och undertecknat av dig och två samtidigt närvarande vittnen som båda är vid full psykisk hälsa och minst 15 år.
- Vittnena får inte vara släkt och de får inte själva stå med som arvtagare i testamentet.
- Vittnena behöver inte se innehållet i testamentet.
- Om du vill ge till ELM:
  – Skriv inte att fast egendom ska säljas först, då blir gåvan mindre värd.
  – Öronmärk inte gåvan till ett specifikt ändamål, det kan försvåra för oss ifall vi inte längre utför arbete just inom det området eller på den platsen.
  – Ge hellre en procentuell andel än ett fast belopp.
  – Ange gärna organisationsnummer så är du säker på att det hamnar hos rätt organisation.
- Förvara testamentet på en plats där det säkert hittas, till exempel i ett hemarkiv där du har övriga viktiga papper.
- Man kan när som helst skriva om sitt testamente, eller skriva ett så kallat tilläggstestamente.
  – Det är alltid den senast giltiga versionen av ens testamente som gäller.

ELMs expedition anvisar gärna person som kan stå till tjänst med råd och hjälp vid upprättande av testamenten eller så kallad inbördes testamenten. Det är viktigt att alla slag av testamenten är tydligt och juridiskt riktigt utformade. Originaltestamenten kan på säkert sätt förvaras hos ELM för de som så önskar.

Har du frågor eller behöver hjälp är du välkommen att höra av dig till ELMs expedition på 08-559 22 880 eller expeditionen@elmbv.se

Exempel på ett testamente

Undertecknad, N N (personnummer), förklarar härmed min yttersta vilja och testamente vara att, efter min död, min efterlämnade egendom, såväl lös som fast skall tillfalla Evangelisk Luthersk Mission – Bibeltrogna Vänner (802000-3276), Stockholm.

X-by den…….. 20……

(namnteckning)
(namnförtydligande)

Att N N vid sunt och fullt förstånd, egenhändigt och av fri vilja undertecknat detta testamente intygas härmed av oss samtidigt närvarande testamentsvittnen.

X-by den…….. 20……

(namnteckning)
(namnförtydligande)
(personnummer)

(namnteckning)
(namnförtydligande)
(personnummer)

Omslagsbilder
Övre bilden: Umgänge bland elever på Strandhems bibel- & lärjungaskola.

Mellersta bilden: Missionär Rakel Smetana undervisar barn under EBDV i Chiclayo.

Nedre bilden: Missionssekreterare Johannes Heule tillsammans med Move-volontärerna våren 2024 på gudstjänst i Nakuru.

www.elmbv.se